BIBLIOTECA NACIONAL RIO DE JANEIRO CONT. LEGAL

EFETIVAÇÃO DOS EXTRANUMERÁRIOS
PAGINA 3

ROUBO DE JOIAS DA COROA ALEMÃ
Página 2

RESPOSTA DA LIGHT SOBRE O AUMENTO
PAGINA 12

C. P. O. R. NAVAL NOS IATES CLUBES
PAGINA 9

Edição de Hoje:
12 PAGINAS
50 Centavos

Diario Carioca

Sábado
8 DE JUNHO DE
1946

Fundador: J. E. DE MACEDO SOARES

ANO XIX — RIO DE JANEIRO — Diretor: HORACIO DE CARVALHO JUNIOR — PRAÇA TIRADENTES N.º 77 — N.º 5 567

BEVIN PROPORÁ UM PLANO PARA OS ESTADOS UNIDOS DA ALEMANHA

Condenação dos Prevaricadores do Algodão

J. E. DE MACEDO SOARES

Justificando o seu voto na Comissão Militar de Inquérito dos negócios de financiamento do algodão, o sr. general Scarcela Portela resumiu com clareza os elementos de prevaricação que se evidenciam em tais negócios. A nosso ver, faltou, entretanto, espírito conclusivo aos trabalhos da Comissão, pois bastaria organizar uma cronologia das sucessivas concessões e dispensas na lei em favor do especulador Borghi — confrontando nessa cronologia o desenvolvimento da campanha política e eleitoral do "queremismo" movida e custeada pelo mesmo aventureiro — para se chegar às esmagadoras conclusões que faltaram nos trabalhos da Comissão de Inquérito.

Primeiramente, a Comissão devia descrever a onda de otimismo que a campanha "queremista" levantou no ânimo do ditador e de seus diretos auxiliares no govêrno. Os efeitos somados da propaganda pessoal e política do sr. Getúlio Vargas, produziam estrondosas ressonâncias em todo o país. Os "getulistas" tinham retomado pleno domínio das máquinas administrativas dos Estados e do Ministério do Trabalho, abafando inteiramente a candidatura oficial do sr. general Gaspar Dutra. Quanto à candidatura do sr. major-brigadeiro Eduardo Gomes, inteiramente desprovida de fôrça administrativa e de dinheiros públicos, considerava-se um movimento meramente literário, sem nenhuma finalidade prática. Semelhante julgamento da situação política, no correr da campanha eleitoral em 1945, dava aos "queremistas" uma extraordinária coragem de prevaricação, porque estavam plenamente convencidos da impunidade, arranjando-se tudo na continuidade da ditadura.

O próprio sr. Getúlio Vargas estava perfeitamente convencido de que nada arriscava, mandando dar 267 mil contos do Banco do Brasil, por conta do Tesouro, a aventureiro então quase desconhecido, para tirar em proveito de seus interesses e ambições pessoais o barato do enorme negócio.

A simultaneidade das facilidades e concessões na lei feitas em favor de um simples especulador, cujo cadastro não lhe dava crédito superior a 150 contos — com a estrondosa e escandalosa propaganda do "queremismo", intentada pelo mesmo especulador — demonstra a segurança do êxito na luta pelo "continuismo", pois de outro modo o risco de um castigo severo não sairia da consciência dos prevaricadores.

Tôdas as questões de técnica bancaria, de negócios de mercado e bolsa de mercadoria e, mesmo, as questões legais desaparecem, no caso, ante a clareza da questão moral e política.

O sr. Getúlio Vargas, contando certo ficar no govêrno, mandou facilitar o negócio de Borghi no Banco do Brasil, para levar ao paroxismo sua propaganda política. O golpe devia ser desferido em 29 de outubro de 1945. Nesse dia a situação ficaria decidida segundo a fórmula "Constituinte com Getúlio". Teriamos então um govêrno de coalizão comunista-queremista, isto é, Prestes-Getúlio-Borghi.

Foi de tal coalizão que as classes armadas nos salvaram com o contra-golpe de 29 de outubro, graças ao qual resguardamos as liberdades públicas, a ordem moral e a segurança da ordem material na República.

* * *

Disse muito bem o sr. general Scarcela Portela que o sr. general Gaspar Dutra não pode ser honestamente acoimado de cúmplice ou aproveitador da prevaricação Vargas e Borghi. Não pode ser, em primeiro lugar, porque toda a trama queremista, o negócio do algodão, a propaganda Borghi, bem como as manipulações de dinheiro de jôgo, de fornecedores e empreiteiros foram feitas tendo em vista unicamente o "continuismo" getuliano e portanto a derrota e expugnação tanto do sr. general Gaspar Dutra como do sr. brigadeiro Eduardo Gomes. Não pode ser, em segundo lugar, porque a manobra de Borghi no mês de novembro, instando angustiosamente pela ignominiosa adesão de Getúlio Vargas ao chefe militar que o depôs — não tinha outro intúito senão atenuar a queda do "queremismo", e principalmente de fazer uma marcha de flanco e reaparecer na frente da luta eleitoral, para salvar o seu audacioso negócio.

Ninguém pode atirar a primeira pedra contra certos inevitáveis complacências das campanhas políticas. O grave seria que tais complacências, depois da vitória, se tornassem em manifesta cumplicidade. O sr. general Scarcela Portela nas suas últimas declarações aos jornais, repele indignadamente qualquer alusão [illegible] ao sr. presidente da República. Todo o país faz côro com o julgamento do sr. general Scarcela Portela, porque o sr. general Gaspar Dutra goza de ilibada reputação.

Mas devemos convir que a reputação de um presidente da República saido do Exército deve ser como a reputação da mulher de Cesar, isto é, deve ser tão absoluta nas aparências como nas realidades. O sr. general Gaspar Dutra não tem nem pode ter o minimo compromisso com os prevaricadores do "queremismo". O seu destino politico deu-lhe a oportunidade de manifestar o rigor de seus escrúpulos; não a deixe passar por honra do Exército, tranquilidade e segurança da Nação.

Revisão do Acordo de Potsdam

Solução Para as Divergencias Entre os Quatro Grandes

LONDRES, 7 (De Romer Jenks, correspondente da United Press) — Circulos diplomaticos britanicos declararam esta noite que a Grã-Bretanha exercerá pressão por uma emenda ou revisão do acordo de Potsdam, ao iniciar-se a proxima conferencia dos ministros do Exterior dos quatro grandes potencias, em Paris, no dia 15 proximo.

Os citados circulos conjeturam que o ministro do Exterior, Ernest Bevin, proporá um plano para os Estados Unidos da Alemanha, além de outras medidas destinadas a pôr em pratica e esclarecer as decisões alcançadas pelo "premier" Stalin, o presidente Truman e o primeiro ministro Clement Attlee, em agosto passado.

FIM DAS DIVERGENCIAS

As esferas oficiais britanicas, conforme se acredita, estão firmemente convencidas de que somente com a revisão do acordo as quatro potencias farão com que funcione o seu controle da Alemanha, dissipando, ao mesmo tempo, as divergencias entre os Estados Unidos e a Grã-Bretanha, de um lado, e a União Soviética, de outro.

Todos os três grandes aliados do tempo de guerra ainda endossam o acordo de Potsdam, mas as potencias ocidentais e a URSS se dividiram sobre a interpretação, a prioridade e a enfase que devem ser dadas ás suas clausulas. Ainda quarta-feira, o primeiro ministro Attlee se queixou nos Comuns de que os russos estão insistindo na letra e desprezando o espirito de Potsdam.

Os Estados Unidos, reconhecidamente, agiram de modo contrario ás decisões de Potsdam, quando suspenderam os embarques de reparações da zona americana da Alemanha para a URSS mas o pretexto disso foi que os russos não estavam cumprindo outra clausula sobre o tratamento da Alemanha como unidade economica.

O acordo de Potsdam prevê sistematicamente, que o Conselho de Controle Aliado sediado em Berlim, "fará distribuição equitativa dos artigos essenciais entre as varias zonas de modo a estabelecer uma economia equilibrada por toda a Alemanha e reduzir a necessidade de importações".

Bevin

Vargas Quer Impor-se ao Gen. Dutra

Jogando Com Uma Aparente Fraqueza Parlamentar do Presidente — A Interpretação Invertida de Sua Derrota Na Moção Mangabeira

Logo depois da sessão em que foi votada a moção da UDN, reuniu-se o estado maior dos queremistas, quer do PSD, quer do PTB, no apartamento do sr. Getulio Vargas para exame da situação.

Com surpresa geral, estava o senador pessedista e presidente do Partido Trabalhista satisfeito porque, em seu entendimento, o general Dutra, áquela hora, deveria saber que só contava com 36 congressistas, não podendo, portanto, subestimar o seu apoio, e de seus correligionarios, o que lhes asseguraria as situações estaduais.

O que cumpria fazer era protestar solidariedade imediata ao general porque o que estava interessando eram as eleições estaduais presididas pelos atuais interventores, quase todos amigos, de modo a não terem dificuldades para composição dos poderes regionais.

E urgia provocar desde logo entendimento com o Partido Comunista Brasileiro, para assegurar pelo voto a maioria desejada.

A verdade é que se puseram todos em campo: os Amarais, os Beneditos e ele proprio.

Mas esquece-se o ex-ditador de que seus métodos já são por demais conhecidos e não enganam mais a ninguem.

O MUNDO

GRAVES PERTURBAÇÕES NA ITÁLIA PROVOCADAS PELOS MONARQUISTAS

Não Se Conformam Com a Derrota — Forças Legais Compelidas a Abrir Fogo Contra os Manifestantes — Roma, Pisa e Napoles Foram os Centros das Desordens — Usadas Bombas e Atacadas Igrejas Catolicas

NAPOLES, 7 (U.P.) — A policia abriu fogo, hoje, num esforço de dispersar freneticos manifestantes monarquistas, que protestavam contra o estabelecimento da Republica. A ameaça dos monarquistas e camponeses na região de marchar sobre Napoles aumentou o panico nesta cidade. Todas as casas comerciais foram fechadas pouco depois do meio-dia, a despeito de reiteradas declarações do ministro do Interior, Romita, membro do Partido Socialista, que ocupa interinamente esse cargo.

Morreram tres pessoas, inclusive um menino de 12 anos, em consequencia de granada de mão lançada pelos demonstrantes, e um soldado, que foi alvejado quando a policia tentava impedir manifestações publicas. A policia tambem feriu varias pessoas. Cinquenta monarquistas foram presos quando tentavam capturar a estação de radio de Napoles. Segundo informações oficiais, a captura da emissora foi planejada para a irradiação de propaganda monarquista. A policia, manobrando tanques, estabeleceu um duplo cordão em torno da estação de radio, mas apesar disso os monarquistas investiram e em consequencia do tiroteio foram feridas duas pessoas e morto um soldado.

A policia federal e tropas pesadamente armadas guardam as entradas da cidade, como resultado dos boatos de que os camponeses das vizinhanças pretendiam marchar sobre Napoles, para ajudar os seus "irmãos monarquistas".

Conduzindo cartazes com dizeres de "Queremos Umberto" e "Queremos um reino separado na Italia meridional", os demonstrantes, inclusive muitas mulheres, desfilaram pelas ruas durante o dia, quando apuparam alguns padres e freiras que encontraram, chamando-os de traidores e responsaveis pela derrota da monarquia.

A policia dispersou os manifestantes na Via Roma, arteria central, para depois encontrá-los novamente reunidos em Santa Lucia.

A's 17 horas, uma multidão frenetica, partindo dos bairros pobres de Vicaria e Mercato, nas proximidades do porto, começou a marchar na direção da estação de radio. A policia se precipitou para a area, com o apoio de tanques. Os demonstrantes forçaram varias casas a colocar nas janelas a bandeira italiana com as armas da Casa de Savoia, que a Republica ja proibiu em toda a Italia.

O ministro do Interior telegrafou ao prefeito de Napoles no sentido de tomar medidas energicas contra os manifestantes. Todas as cidades vizinhas são fortemente pro-monarquistas, de modo que não podem ser mandados reforços para Napoles, pois teme-se que as demonstrações irrompam em qualquer cidade desguarnecida.

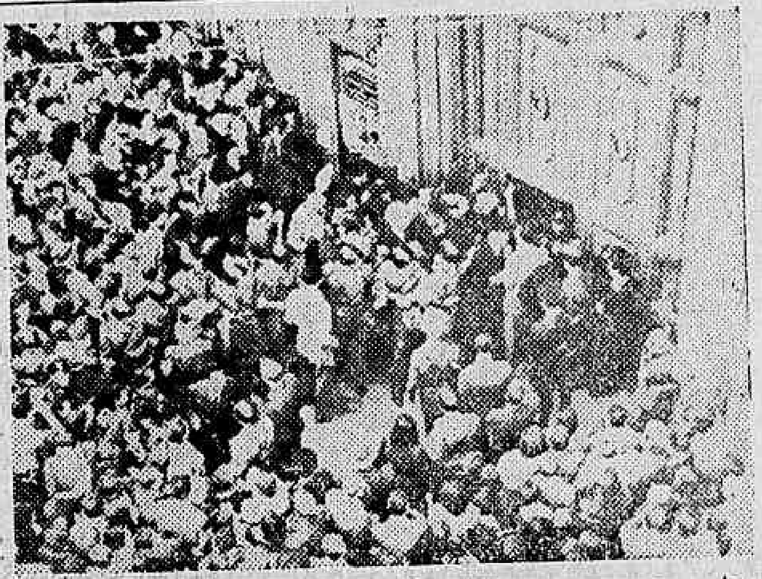

Os italianos proclamaram a Republica nas urnas. As seções eleitorais foram concorridissimas. E aí vemos uma delas em Roma, onde a multidão, pouco afeita ao habito carioca da fila, se lança á conquista da entrada pelo sistema do "vale tudo". (Telefoto ACME-DC)

PERTURBAÇÕES GENERALIZADAS

ROMA 7 — (De Edward Murray, correspondente da United Press) — Foram realizadas violentas manifestações monarquistas em Roma, Pisa e Napoles tendo os participantes nas mesmas usado bombas e atacado as igrejas catolicas, durante uma serie de disturbios post-eleitorais em que se registraram varias mortes e inumeros feridos.

As forças policiais dispersaram [illegible] monarquistas que se congregaram diante do Palacio Quirinal. Houve quatro feridos como resultado da manifestação que ocorreu em volta do Palacio para dar vivas ao ex-rei Humberto II, ás vesperas de sua partida para o Exilio.

As explosões das bombas ocorreram com maior frequencia em [illegible] os manifestantes atacaram uma igreja catolica pelo fato da mesma ter-se negado a apoiar a monarquia, informando-se que a turba agrediu um padre, perto da Catedral desnudando-o e obrigando-o a beber [illegible] ricino.

Os monarquistas em Roma desfilaram sob bandeiras da monarquia até a praça Barberini onde, ao chegar ao Quartel General da Cruz Vermelha norte americana a maioria gritou "Viva a America", revelando assim sentimentos amistosos em face dos Estados Unidos.

Ao chegar a multidão a praça de Spagna as forças policiais, em jeeps norte-americanos procuraram dispersar a multidão. Não obstante os policiais foram forçados a usar seus cassetetes e quatro pessoas resultaram feridas.

"SÃO PAULO"
Companhia Nacional de Seguros de Vida
Sucursal no Rio de Janeiro — AV. RIO BRANCO, 144-6.º
DIRETORES
Dr. José Maria Whitaker
Dr. Erasmo Teixeira de Assumpção.
Dr. J. C. de Macedo Soares

CONVERSANDO COM TRUMAN

Em palestra com o presidente Truman, na Casa Branca, o ministro da Marinha do Brasil, almirante Dodsworth Martins, que visita os Estados Unidos e o nosso embaixador em Washington, sr. Carlos Martins Pereira de Souza. (Telefoto ACME-DC.)

BRYLCREEM
EMBELEZA O CABELO

Pela Efetivação dos Extranumerarios

A Constituinte

DA BANCADA DE IMPRENSA

FICÇÃO, PARENTESCO E NINHOS

PELO CRONISTA PARLAMENTAR DO "DIARIO CARIOCA"

Quem promulga a Constituição? O povo ou seus representantes? Eis um dos problemas que, inspirado em comentario do sr. Francisco Morato, o sr. Aureliano Leite levantou perante a Assembléia, mas justificar, ontem, sua emenda ao preambulo do projeto constitucional.

O projeto diz: "Nós, os representantes do povo brasileiro... estatuimos e promulgamos". Aceitando a critica do professor paulista, mas não a formula por ele indicada, o sr. Aureliano Leite propõe que se diga: "...o Povo brasileiro, por seus representantes... estatue e promulga".

Será tão grave assim a diferença pelo fato de se acentuar mais um pouco a realidade, na primeira formula, mais um pouco a ficção da representação na segunda? Que pensará, a respeito, o povo que, por seus representantes promulgará ou cujos representantes promulgarão a Lei das leis? Que tal a idéia de se fazer um plebiscito para acabar com as duvidas, resolvendo essa questão preliminar?

EM QUE REGIME VIVEMOS?

Outra questão, ainda a proposito do preambulo, é a definição do historico papel que cabe á atual Assembléia Constituinte: trata-se de "organizar" o regime democratico, tal como se diz no projeto, ou "restabelecer e remodelar", como propõe o sr. Aureliano Leite? O erro, aí, é de historia, salienta o deputado udenista. Democracia existia no Brasil desde 1889. Agora, trata-se apenas de restabelecê-la.

Mas, deve-se perguntar: já não está restabelecida no Brasil a democracia? Ou não o será senão depois de promulgada a Constituição? De quando dataria o sr. Aureliano Leite a Republica? De 15 de novembro de 89 ou de 24 de fevereiro de 91? Quer-nos parecer que a democracia se restaurou, no Brasil, na propria noite de 29 de outubro, com a derrocada do Estado Novo. Falta-lhe ainda consistencia e estrutura, é certo. E podiamos ter caminhado mais rapido e mais seguro, não fossem certas hesitações dos homens e certas manobras politicas. Mas desde aquela noite, voltou a imperar no país o principio, a essencia, a consciencia da democracia. Naturalmente, seria excessivo exprimir tudo isso no preambulo á Constituição que se está gerando.

PLEONASMO

O sr. Aureliano Leite tambem não quer que se diga "...reunidos em Assembléia", o que lhe parece escusado pleonasmo. A noção de Assembléia implica a de reunião, palavra que, por isso, deveria ser suprimida. Mais um ponto em que não conseguimos concordar com o sr. Aureliano. Não vemos mal nenhum na formula pleonastica, desde que sempre se acrescenta alguma coisa por um de seus termos, ao outro. Acentuar o fato material da reunião dos representantes "é melhor e não faz mal". Quando mais não seja torna mais facilmente compreensivel o texto a cidadãos menos doutos que o sr. Aureliano Leite. E se alguma coisa se pode desejar de uma Constituição é que todos os cidadãos possam compreendê-la.

PARENTES E CONJUGES

A inelegibilidade do conjuge dos inelegiveis, porém, é ponto em que o sr. Aureliano Leite tem toda a razão. Não ha como deixar desde logo expresso o principio. Nem seria admissivel que o cônjuge pudesse escapar a um principio de inelegibilidade que abrange nos seus efeitos os parentes e afins até o 3º grau.

NINHOS DOS AGUIAS

O caso dos Territorios Federais criados pela Ditadura, voltou á discussão, em discurso de argumentação decisiva, proferido pelo sr. Lauro Lopes, aliás, particularmente preocupado com o Territorio de Iguaçú, que reclama seja devolvido ao Paraná e Santa Catarina. As razões apresentadas para desmembrá-lo — essa e os outros — dos Estados de que faziam parte foram examinadas uma a uma pelo sr. Lauro Lopes, que provou a sua improcedencia.

Um aparte do sr. Gomy Junior esclarece, porém, os verdadeiros motivos do desmembramento: a administração dos referidos territorios foi imediatamente transformada em "ninhos de afilhados", pagos, informou o sr. Lauro Lopes, pelo mesmo padrão em vigor no Distrito Federal. Diante disso, haverá quem precise de mais alguma explicação?

48 HORAS NA VIDA DE UM PARTIDO

Em outra oportunidade comentaremos a instituição de um Poder Economico pleiteada pelo sr. Jurandir Pires. O espaço, hoje, não o permite. Mencionaremos, para concluir, que o sr. Pinto Aleixo contestou uma frase que lhe foi atribuida.

— "Qual foi essa frase?" — perguntou o sr. Aliomar Baleeiro.

— "Que o P.S.D. não tem mais de 48 horas de vida", informa o orador.

E o sr. Aliomar:

— Fizeram uma coisa horrivel com vossa excelencia!...

EMENDA APRESENTADA NA CONSTITUINTE

Durante a sessão de ontem, na Constituinte, os deputados Epilogo de Campos, do Pará, e Paulo Sarazate, do Ceará, apresentaram a seguinte emenda, apoiados, ainda, por diversos representantes presentes:

Inclua-se nas Disposições Transitorias:

Art. — Os atuais extranumerarios são equiparados, para todos os efeitos, aos funcionarios publicos, desde que contem mais de dois anos de serviço ininterrupto e exerçam função permanente.

JUSTIFICAÇÃO — Objetiva a emenda fazer cessar, imediatamente, após a vigencia da Constituição, a situação excepcional em que se encontra a numerosissima classe dos extranumerarios, dentro do quadro geral dos servidores publicos. Não se compreende, realmente, senão como fruto de uma injustiça, que servidores publicos que exercem funções permanentes, além do periodo normal de estabilidade — muitos deles submetidos a provas de habilitação em tudo semelhantes aos concursos — não desfrutem todas as vantagens e garantias dos demais funcionarios. A falta de equidade é flagrante, e daí a onda de reclamações que se espraia pelo país inteiro e vem repercutir, através de insistentes apelos até o recinto desta Assembléia.

Tal situação de desequilibrio, além de constituir um desestimulo para a maior parte dos servidores da nação, afigura-se incompativel com um regime de sã democracia.

A equiparação de que trata a presente emenda foi adstrita aos servidores que exercem funções permanentes pelo motivo obvio de que não seria vantajoso para a nação garantir a estabilidade de empregados que só eventualmente lhe prestam serviços. Além disso, convem salientar, que a medida proposta não acarretará aumento de despesa para os cofres publicos, nem prejuizo para os atuais funcionarios.

O Decreto-lei n. 240, de 4-2-38, que dispôs sobre o pessoal extranumerario, colocou esses servidores — mesmo os que exercem funções permanentes há mais de dois anos — á margem do regime normal em que se processam todas as vantagens e se asseguram todas as garantias, atentando evidentemente contra os principios de justiça.

Tambem a exposição de motivos n. 501, de 8-10-38, do DASP, que acompanhou o Estatuto dos Funcionarios Publicos, acentua que:

"Os extranumerarios não estão incluidos nos dispositivos do Estatuto. Falta-lhes, em face da doutrina, "o elemento primordial que caracteriza o funcionario, isto é o carater permanente do serviço (o grifo é nosso)" ... na frase de Leze "le caractère permanent, normal, ordinaire de l'emploi conféré à l'individue. (Les Contracts Administratifs, 7.ª ed., vol. I, pag. 184".

Torna-se oportuna, por conseguinte, como uma reparação imprescindivel, a aprovação da presente emenda.

A POLÍTICA

Homenageado Pela U. D. N. o Senador Hamilton Nogueira

Oficial Ex-Combatente da FEB Escreve ao Sr. Getulio Vargas: Presente do Céu, Ser Carregado Em Triunfo Em Lugar de Um Patibulo — Mudou de Partido o Sr. Manuel Vitor, Deixando o P. D. C. Apenas Com Um Deputado

— O sr. Café Filho fez, ha dias, uma consulta ao presidente da Constituinte, a respeito de como um deputado poderia mudar de legenda. Um jornal mineiro afirmou que o brilhante deputado assim agiu porque quer mudar de partido. O sr. Manuel Vitor, de São Paulo, entretanto, deixou o Partido Democrata Cristão, passando-se para o Partido Social Progressista, sem outras formalidades. O P. D. C. ficará, assim, apenas com um representante, o deputado pernambucano padre Arruda Camara.

— Os vespertinos deram a mais ampla divulgação ás importantes declarações do interventor Macedo Soares ao chegar, ontem, de São Paulo. Vale destacar, porém, alguns trechos das suas declarações, como por exemplo, aquele em que s. excia. disse que "se os comunistas prosseguirem nos seus movimentos insurrecionais, serão batidos completamente e fechadas suas organizações". Acrescentou que em face da lei eleitoral o comunismo está fora da legalidade.

— O sr. Democrito Cavalcanti de Arruda, ex-oficial da FEB e residente em São Paulo, enviou uma carta ao sr. Getulio Vargas, divulgada pelo "Jornal de Noticias", do mesmo Estado. Na carta o sr. Democrito pede permissão para felicitar a coragem do homem de São Borja e diz que quem felicita é um homem que não é "bicheiro", não é desempregado do cassino nem "girl" de cabaré, nem "marmiteiro" cevado nas negociadas do Banco do Brasil, Institutos ou autarquias, porém, simples cidadão que saiu das filas em que os brasileiros se metem, todos os dias, para conseguir pão, leite, carne, teto, transporte, açucar e outros artigos de primeira necessidade.

Em outro trecho diz a carta. "O sr. pode considerar-se um homem feliz, pois, como oficial ex-combatente do primeiro escalão da FEB, tenho presente aquele espetaculo de justiça publica do povo italiano, consumado na praça Loreto, de Milão, com aquele seu colega tambem ex-ditador, e posso garantir-lhe que é realmente um presente da fortuna trocar o banco dos reus por uma cadeira de senador da Republica, ser homenageado em banquetes oficiais em lugar de ser chamado a uma Côrte Marcial" e ser carregado em triunfo em lugar de um patibulo em praça publica.

E por ultimo: "Só mesmo no Brasil poderiamos ver o sr. e seus socios com sorriso tão facil e tão triunfante".

— Realizou-se ontem na séde da U. D. N a solenidade de posse dos diretores do Departamento Trabalhista do partido, sendo homenageado tambem, o senador Hamilton Nogueira. Saudando o senador, falou o bancario Orlando Beghelli. O sr. Hamilton Nogueira respondeu, dizendo que entrara para a U. D. N. de corpo inteiro porque a considerava o unico partido que realmente deseja resolver as questões de interesse dos trabalhadores, sem explorar o sentimento do povo, sua pobreza, seu sofrimento, para fazer agitação sem finalidade, e, por outro lado, porque quer que seja feita a justiça social, que tem de ser defendida como um direito e não pedida como um favor.

Senador Hamilton Nogueira

Definiu, a seguir, sua atuação na greve dos bancarios. Disse, depois, que a U. D. N. é o partido verdadeiramente trabalhista, pela sinceridade que punha na sua organização a serviço dos verdadeiros interesses do povo. E terminou, depois de outras considerações, declarando que a U. D. N. é um partido disciplinado mas em que cada parlamentar da mesma maneira que cada militante conserva sua liberdade de ação.

O sr. Otavio Mangabeira tambem usou da palavra, solidarizando-se com os oradores precedentes, na homenagem prestada ao senador Hamilton Nogueira, elogiando a perfeição com que o senador sempre se tem desempenhado das incumbencias recebidas do partido.

— Por ultimo falou o sr. Virgilio de Melo Franco. Disse que a U. D. N., na sua qualidade de organização politica, trata de assegurar a cada grupo de que se compõe, a expressão da propria vontade, tornando-a perceptivel á consciencia coletiva do partido. No seu discurso, que foi longo, traçou, magistralmente, a norma de conduta da U. D. N. nesse sentido, para declarar, no seu trecho final, que á diretoria do Departamento Trabalhista, naquele momento empossada, competiria uma grande e importantissima tarefa na vida partidaria.

Boletim do País

"BALLET" DE PREÇOS

JORNAIS de São Paulo informam que o governo inglês adquiriu em Goiaz cerca de um milhão de sacas de arroz ao preço de setenta cruzeiros por unidade. A transação faz parte de um acordo anglo-brasileiro, pois o arroz é um genero de que temos excedentes para exportar, pelo menos teoricamente. Ao que se anuncia a mercadoria agora negociada estava apodrecendo no Estado central, onde, a pretexto da falta de transporte, os negociantes interessados em manter o preço alto do artigo não iam buscá-lo. Em face da extraordinaria quebra da safra de arroz da India, os ingleses recorreram ao nosso mercado e, como vemos, foram correspondidos. Enquanto isso os brasileiros compram arroz a quatro e cinco cruzeiros o quilo, isto é, a 300 cruzeiros a saca. E o general Scarcela Portela comunica a um vespertino que o C. C. A. adquiriu em uma firma comercial 10 mil sacos de arroz a 185 cruzeiros a saca. Eis aí um interessante problema para a Comissão Central de Preços distrair-se no domingo.

DESTRUINDO A CALUNIA

Um dos recursos mais sordidos da campanha queremista é o de pretender apresentar o general Dutra como beneficiario das prodigalidades publicitarias de Borghi e seus associados.

Com a mesma fria audacia com que inventaram a calunia dos "marmiteiros" os negocistas do algodão difundem agora, insidiosamente, a lenda das benesses que o general teria encontrado na farta bolsa dos aproveitadores. A sua eleição seria, assim, o resultado de um emprego de capital de Borghi, "operação" tão proveitosa quanto os famosos financiamentos de mercadorias inexistentes.

Na sua inconcebivel audacia o aventureiro não vê limites. E até o proprio presidente da Republica, cuja austeridade e inteireza moral, nem os seus mais intransigentes adversarios politicos ousaram sequer pôr em duvida, é objeto da peçonha queremista.

Foi justamente indignado com esse vergonhoso aspecto do "caso do algodão" que o general Scarcela Portela falou aos jornais: "Não admito a hipotese — disse s. excia. — de que o general Dutra tenha tirado proveito politico dos financiamentos de algodão feitos a Hugo Borghi. Como diretor da Intendencia do Exercito, diretor da Caixa Geral de Economia e executor de todo o orçamento do Ministério da Guerra, a primeira ordem que recebi foi a de que ele não permitiria o emprego de nenhum dinheiro daqui em sua campanha. Revelei essa ordem aos meus auxiliares imediatos e se não lhe dei publicidade foi por causa da excessiva modestia do atual presidente da Republica. O "queremismo" pode ter tirado proveito dos financiamentos agora em foco, o general Dutra, não"!

BRASILIENSE.

Designação de Oficiais Legislativos

Por portarias do sr. Julio Barbosa, diretor geral da Secretaria do Senado Federal foram designados os oficiais Legislativos, Franklin Palmeira para exercer as funções de Redator das Atas; na Diretoria dos Serviços Legislativo e Expediente, para exercerem as funções de Chefe da Secção de Comissões e Chefe da Secção de Protocolo e Sinopse, Francisco Bevilacqua e Ninon Borges Seal; na diretoria de Serviços de Contabilidade e Pessoal, para exercerem as funções de Chefe da Secção Financeira e Chefe da Secção Administrativa, Mario Justino Peixoto e Julieta Galathéa de Novais.

Eleita a Nova Diretoria do Aero-Clube do Brasil

Com a presença de 569 associados, realizou-se, ontem, a eleição da nova diretoria do Aero Clube do Brasil.

A nova diretoria ficou assim constituida:

Presidente — Camilo Nader; 1.º vice-presidente — Petronio A. Magalhães; 2.º vice-presidente — Adroaldo Junqueira Alves; 3.º vice-presidente — Roberto Marinho; 1º secretario — Carlos Gonçalves Botelho; 2.º secretario — Carlos Luiz Guimarães; 1.º tesoureiro — Augusto Lopes Gonçalves; 2.º tesoureiro — Jorge Souza Carvalho; 1.º procurador — Paulo Sampaio; 2.º procurador — Carvalho Neto. Comissão Técnica Aeronautica: Presidente — coronel aviador Orsino Coriolano; vice-presidente — comte. Gratuliano Ximenes de Oliveira; bibliotecario — Junqueira Meireles. Comissão de tomada de contas — Herbert Moses, Jeronimo Coimbra Bueno e Nilson Teixeira Brasil.

Foi considerado socio benemerito o antigo interventor sr. Roberto Pimentel. Dentro de poucos dias a nova diretoria convocará os diretores dos demais Aero Clubes para o I Congresso Nacional de Aero Clubes.

REQUERIDA À COMISSÃO DE INQUÉRITO DE PARLAMENTARES A APURAÇÃO DE RESPONSABILIDADES POR ESPANCAMENTOS

Repercutem Na Constituinte as Acusações Que Pesam Sobre a Policia do Distrito Federal — Grave Ameaça Sobre os Estados Pequenos — Territorio do Iguaçu: Mais Um Erro da Ditadura — Falta de Um Poder Economico

Em seguida a uma retificação na ata da sessão anterior, o deputado Alfredo Sá pediu a palavra, para fazer a defesa do professor Mendes Pimentel; e que o grande jurista mineiro fora acusado, em artigo divulgado na imprensa desta capital de ter "protelado" a ação rescisoria, intentada pelo Estado do Espirito Santo, na questão de limites com Minas Gerais.

— O articulista — disse o orador — foi mal informado e se equivocou duplamente: primeiro porque não houve protelação no andamento do feito; segundo, porque o advogado de Minas, uma das sumidades do fôro, homem impoluto na vida publica e na vida privada, conhecendo perfeitamente e praticando a ética profissional, sr. Francisco Mendes Pimentel, jamais seria capaz de empregar processos de chicana, protelando o andamento de um feito (muito bem), além do que era á parte autora que competia dar andamento e não á que figurava como ré nessa pendência. O motivo exato, real da paralisação da ação rescisória, movida pelo Espirito Santo para anular ésse laudo, foi Srs., infelizmente, o desaparecimento do eminente patrono do Espirito Santo, conselheiro Rui Barbosa.

E depois:

— O caso é simples, em suas linhas gerais; um laudo foi proferido pelo tribunal arbitral constituido de juizes da escolha das partes litigantes a respeito da materia. Esses juizes foram o ministro Canuto Saraiva, o procurador geral da Republica, dr. Pires e Albuquerque e o ilustre advogado Prudente de Morais Filho.

— O Espirito Santo, num legitimo direito seu, julgando-se prejudicado, não se conformou com êsse laudo e propôs ação rescisória do mesmo, perante o Supremo Tribunal Federal, tendo como patrono de sua causa o insigne conselheiro Rui Barbosa. Minas teve como advogado o eminente dr. Francisco Mendes Pimentel. A causa seguiu seu curso e, como é sabido, todos êstes feitos, principalmente nos Tribunais superiores, arrastam-se com grande morosidade. Foi o que aconteceu com o litigio judicial entre o Espirito Santo e Minas Gerais.

— Estando em andamento no Tribunal Federal, sobreveio a Revolução de 30 e, posteriormente, a Constituição de 37, que não mais permitiu discussão judicial sôbre pendências interestaduais.

— Devo dizer, de passagem que respeito e acato a atitude do Espirito Santo. Entendendo este Estado achar que o laudo era lesivo aos seus direitos, com eles não se conformou.

— Pelo mesmo motivo o Estado de Minas Gerais não aceitou o laudo dos militares, a respeito da pendencia. Alega que tal laudo não consulta seus direitos e interesses e, por isso, aguarda solução que venha por termo ao litigio e de maneira satisfatória a ambas as partes.

VISITA DE D. CARMELO

Em seguida, o presidente Melo Viana comunicou que se encontrava na Casa o cardeal D. Carmelo, que ali tinha ido agradecer as homenagens que recebera da Constituinte, por ocasião de sua investidura no Cardinalato. Em honra de S. Eminencia foi a sessão suspensa por dez minutos.

ESPANCAMENTOS

Reiniciada a sessão, subiu á tribuna o deputado pessedista Carlos Pinto. Convidado a ver, num dos corredores do Palacio Tiradentes, as vitimas do espancamento praticado pela policia no dia 31 de maio, declarou o representante fluminense:

— Confesso que o estado daqueles homens me causou indignação. Atos de violencia como aquele não têm acolhimento nos sentimentos humanos.

Em aparte, o deputado pela Esquerda Democratica, sr. Agricola Pais de Barros, esclareceu que, na sua opinião de medico a policia tinha revelado a intenção de inutilizar os homens, porque só os atingiu nos olhos no figado, nos rins e nos orgãos sexuais.

Tambem o senador Roberto Glasser, do PSD do Paraná pediu licença ao orador para ler um telegrama do Circulo Catolico dos Maritimistas, protestando energicamente contra os barbaros espancamentos.

Continuando, o orador encaminhou á Mesa um requerimento no sentido de que a Comissão de Inquerito de Parlamentares tomasse providencias para que fossem apuradas as responsabilidades dos criminosos por autoridades não suspeitas.

ESTADOS PEQUENOS

Iniciados os debates sobre materia constitucional, o deputado Leite Neto estendeu-se em considerações sobre o capitulo de Discriminação de Rendas, sustentando que se o projeto fosse mantido tal como estava redigido seria desferido contra os pequenos Estados um golpe de graves consequencias para a vida financeira daquelas unidades federativas.

TERRITORIO DO IGUAÇU'

No seu importante discurso, comprovou o deputado Lauro Lopes que, sob nenhum ponto de vista, se justificava o ato da ditadura do sr. Getulio Vargas, criando o Territorio do Iguaçu'.

Sob o aspecto da redivisão territorial do Brasil, sustentam seus partidarios que o melhor padrão ou a base para essa redivisão seria de 250.000 a 350.000 quilometros quadrados. Ora, a antiga extensão do Paraná era inferior a.. 200.000 quilometros quadrados e a de Santa Catarina não ultrapassava de 90.000.

Em relação ás exigencias militares, o orador reportou-se a essas palavras do coronel Juarez Tavora:

"O aspecto militar, nessa questão, pode ser considerado secundario. Aliás, já os civis descobriram, pela evidencia dos fatos, que a penetração num territorio pode fazer-se independente das muralhas que se constroem nas fronteiras".

Se, injustificavel, portanto, a criação do Territorio do Iguaçu', sob os aspectos da redivisão territorial e da ordem militar, menores ainda são as razões do Governo Federal no que concerne ao desenvolvimento da região.

Do acervo notavel de realizações empreendidas pelo Estado do Paraná, naquela região, eis o que fez a administração federal: de . . . . Cr$ 12.700.000,00, — primeira dotação para a União, chegou a Cr$ 41.000.000,00, no exercicio em curso. Pois este aumento de despesa — mais do triplo em tres — foi todo aplicado com o Pessoal. O Territorio do Iguaçu', transformou-se no paraiso dos burocratas.

INELEGIBILIDADE DA MULHER

Entre as emendas apresentadas pelo deputado Aureliano Leite ao ante-projeto constitucional, destacou-se esta que se refere á elegibilidade ou inelegibilidade da mulher:

— Onde figura, no projeto — disse o orador, — o dispositivo que torne a esposa do presidente da Republica, do governador ou interventor e prefeito, impossibilitada de candidatar-se a senadora, depu-

(Conclue na 3ª Pag.)

O PAÍS

EXPORTAÇÃO DOS PRODUTOS JÁ LICENCIADOS EXCEDENTES NO MERCADO

OFERECIDA, E LOGO RECUSADA, UMA PARTIDA DE FARINHA DE TRIGO POR PREÇO ACIMA DA TABELA OFICIAL

O general Scarcela Portela, presidente da Comissão Central de Abastecimento, falando á imprensa, fez importantes declarações dizendo, inicialmente, que a questão de exportação está preocupando as altas autoridades.

REUNIÕES NO PALACIO GUANABARA

Para tratar do assunto diversas reuniões têm sido verificadas, inclusive no Palacio Guanabara, sob a presidencia do general Eurico Gaspar Dutra. Nessa reunião, disse o general Portela, com a presença, aliás, de diretores de diversas entidades, foram tomadas diversas deliberações.

EXPORTAÇÃO DAS SOBRAS DOS PRODUTOS

Em principio, ficou resolvido executar as licenças de exportação já concedidas para artigos que estão sobrando no consumo nacional, como arroz, farinha de mandioca e feijão. Para as novas licenças haverá consulta previa á C. C. A. sem prejuizo da exportação normal que já vem sendo feita pela Carteira de Importação e Exportação e pelo Conselho Federal de Comercio Exterior.

RIGOROSA FISCALIZAÇÃO

Disse, ainda, o general Scarcela Portela que o proprio presidente Gaspar Dutra ventilou a questão das exportações, assentando-se, em conclusão, exportar, apenas, os excedentes do consumo interno em artigos de primeira necessidade, sempre através de cuidadoso exame, no que, na verdade, estiver excedendo.

OFERTAS DE MERCADORIAS

Por ultimo o general Scarcela Portela resumiu o que se passou na ultima reunião da C. C. A. dizendo que foi examinado e resolvido volumoso expediente. Quanto aos negocios, declarou que só foi aceita uma proposta de arroz amarelão, na base de 185 cruzeiros em sacos de 60 quilos. Foram rejeitadas alem de outras, por motivo de excesso de preço, uma partida de farinha de trigo, procedente dos Estados Unidos, na cotação de 166 dolares a tonelada, o que representa na nossa moeda 3 cruzeiros e 32 centavos por quilo. Excedeu assim, o preço oficial da tabela, que é de dois cruzeiros e noventa centavos.

A Camara de Comercio Americana Visitará Volta Redonda

Convidados pelo presidente da Companhia Siderurgica do Brasil, os diretores da Camara de Comercio Americana do Brasil, visitarão, segunda-feira, as instalações de Volta Redonda.

A comitiva, que será integrada pelos elementos mais representativos daquela entidade, deixará o Rio pela manhã, devendo chegar a Volta Redonda ás 10.30. O coronel Silvio Raulino de Oliveira, presidente da Companhia Siderurgica Nacional, oferecerá aos visitantes um almoço de cordialidade.

Para a Construção de Casas Populares

VINTE PREFEITURAS FIRMARÃO ACORDO COM O MINISTERIO DO TRABALHO

No Palacio do Catete, com a presença do presidente da Republica, no proximo dia 11 do corrente deverão ser assinados acôrdos entre vinte Prefeituras e a Fundação da Casa Popular para a construção imediata de milhares de vivendas para as classes mais desfavorecidas.

Desvendado o Roubo de Jóias da Coroa Alemã

O MUNDO

O GENERAL JODL ESCLARECE PORQUE A ALEMANHA ATACOU A U. R. S. S.

A Operação Visava Impedir Que os Russos Se Apoderassem dos Campos Petroliferos Rumenos

General Jodl

NUREMBERG, 7 (De Walter Cronkite, correspondente da U. P.) — O coronel-general Alfred Jodl, em prosseguimento de suas declarações ante o Tribunal Aliado dos Crimes de Guerra, insistiu em que o ataque alemão contra a Russia não constituia uma operação contra um Estado neutro, mas sim uma manobra destinada a impedir o avanço dos russos sobre os campos petroliferos rumenos. O promotor sovietico perguntou a Jodl por que procurava justificar o referido ataque, quando o marechal Wilhelm Keitel e o almirante Eric Reader haviam declarado que preveniram Hitler contra a aventura oriental, ao que Jodl retrucou:

"Não houve quem, inclusive eu proprio, deixasse de advertir Hitler expressamente contra aquela experiencia, que somente se deveria levar a cabo quando não houvesse outro remedio".

O promotor russo, Pakov, acrescentou que achava interessante que Jodl se referisse ao ataque alemão á Russia como uma experiencia, o Jodl disse que, por sua parte, os nazistas "eram inocentes crianças indefesas" comparados com os russos e britanicos, no que se referia á propaganda.

Jodl disse que a acusação de que a Alemanha havia atacado a Tchecoslovaquia é "historicamente falsa, pois não houve ataque alemão contra o referido país". Mais adiante Jodl disse ter discutido com Hitler acerca da ordem proibindo a continuação dos incendios das aldeias orientais, o que somente contribuia para agravar a resistencia.

Hitler receava que com tal ordem se tornasse mais dificil a luta das tropas alemãs contra os guerrilheiros. Ante a vacilação de Hitler em assinar a ordem, Jodl disse ter exclamado em tom de brincadeira: "Por mim, que se despedacem, enforquem ou queimem os guerrilheiros, porém que não se incendeiem as aldeias". Segundo Jodl, Hitler e os demais chefes militares presentes riram da "piada" e Hitler decidiu-se a assinar a ordem pedida por ele.

O promotor russo voltou a falar, perguntando a Jodl se sabia que as tropas alemãs haviam enforcado guerrilheiros sovieticos e que muitos outros foram dependurados de cabeça para baixo, fuzilando-os depois, ao que Jodl retrucou que não tinha conhecimento disso e, ademais, não acreditava em tal coisa. Jodl disse que tambem não tinha conhecimento da ordem de alguns generais alemães de que os prisioneiros russos demasiado doentes fossem envenenados para apressar sua morte.

Quando outra testemunha de Jodl, o major-general baran Tresch von Brandenfel, entrou na sala do Tribunal para prestar depoimento, provou o riso dos presentes, pois perfilou-se rigidamente, bateu os calcanhares e fez a saudação nazista, com o brado "Heil Hitler"! Goering e os outros acusados tambem acharam graça. O Tribunal pouco depois encerrou a sessão até amanhã, sendo possivel que sejam ouvida outras três testemunhas arroladas pela defesa de Jodl.

PERDEU-SE um talão de racionamento de carne e açucar pertencente ao Sr. Adolfo Kerfman, de n.° 368/072. Rua Visconde de Itamarati, 63.

No Rio, o II Congresso Panamericano de Engenharia de Minas e Geologia

Conforme ficara assentado em janeiro de 1942, em Santiago, durante o I Congresso Panamericano de Engenharia de Minas e Geologia, o governo brasileiro acaba de oficializar, a exemplo do Chile, o II Congresso, cuja realização será no Rio, na segunda quinzena de outubro proximo.

Um Coronel Norte-Americano e Sua Esposa os Autores

WASHINGTON, 7 (U. P.) — O Departamento da Guerra revelou que um coronel norte-americano e sua esposa que tem a patente de capitão do Corpo Auxiliar Feminino, confessaram o roubo de jóias da coroa alemã, avaliadas em mais de um milhão e meio de dolares. As autoridades militares não revelaram os nomes dos detidos mas disseram que foram presos no Hotel Lasalle de Chicago que se incendiou na terça-feira passada. A prisão ocorreu antes do incendio.

As jóias foram roubadas no castelo de Kronberg, perto de Frankfort, pertencente á familia de Hesse, a qual, durante a guerra, abandonou o castelo com receios dos bombardeios aereos aliados e escondeu as jóias dentro de uma caixa de madeira, forrada de chumbo que enterraram debaixo de um ancar do pedra de um dos sotãos do castelo, juntamente com muitas garrafas de vinho e outras bebidas.

Ao ocuparem os aliados a Alemanha o referido castelo foi transformado em centro de descanso dos soldados. O referido centro estava sob a direção da referida senhora, capitão do corpo feminino. Os soldados que repousavam no castelo dedicaram-se um dia a inspecioná-lo, á procura de bebidas e acharam o esconderijo com as garrafas. Um cabo suspeitando que houvesse algo mais escondido, prosseguiu na busca, encontrando a caixa de jóias que levou com á encarregada do centro de recreio.

A princesa Sofia de Hesse, neta do extinto kaiser, soube por intermedio de um empregado do castelo que as jóias tinham sido descobertas visitando a encarregada do centro de recreio para pedi-las a fim de usá-las em seu próximo casamento. O capitão respondeu-lhe que podia fazê-lo quando quisesse. Isso ocorreu em novembro e em abril a princesa voltou mas o capitão e as jóias haviam desaparecido.

A princesa apresentou queixa ás autoridades norte-americanas. O capitão da CAF havia sido transferido para outra parte, tendo contraido matrimonio com um coronel norte americano em Francfort

VONDERBECKE CONTINUA NOS ESTADOS UNIDOS

WASHINGTON, 7 (United Press) — Informou-se que o general argentino Carlos Vonderbecke permanecerá mais alguns dias na capital norteamericana mas até agora não celebrou mais conferencias com os dirigentes estadunidenses, desde a vez em que se avistou com o general Eisenhower.

O general argentino, que visita pela primeira vez os Estados Unidos, mostrou-se muito impressionado com a beleza da cidade. Vonderbecke partirá de Washington para Nova York onde permanecerá tambem alguns dias. O visitante, entretanto ainda não decidiu se regressará logo á Argentina ou percorrerá outras cidades estadunidenses.

Entrementes um porta-voz do Departamento de Estado declarou á imprensa que existe completa harmonia entre o seu Departamento e o da Guerra em face das conversações de Eisenhower com Vonderbecke. O mesmo informante negou os rumores de que havia certa tensão entre os dois departamentos sobre o caso em questão.

Ainda de acordo com a mesma fonte o general Eisenhower

General Einsenhower

apresentou ao Secretario de Estado um relatorio completo da conferencia que celebrou na quinta feira com Vonderbecke.

O mesmo porta-voz desmentiu ainda o rumor de que Braden havia procurado evitar que Eisenhower se avistasse com Vonderbecke, salientando que cabia tal tarefa ao proprio chefe do Estado Maior norte-americano, uma vez que se tratava de um general.

Contudo o porta-voz evitou responder se a visita de Vonderbecke havia passado de extra-oficial a oficial, limitando-se a declarar que o visitante viera conultar com funcionarios diplomáticos argentinos em Washington.

Boletim do Mundo

REVISAO DE POTSDAM

O MOTIVO fundamental do fracasso da Conferencia de Paris, foi, antes de qualquer outro, a questão da Alemanha. Realmente, todos os outros "casos" europeus nada significam diante da futura situação alemã. A Alemanha, mesmo derrotada e ocupada pelos exercitos vencedores, ainda continua a preocupar ás Nações Unidas e a ser um dos pontes importantes para a paz do mundo e para a economia de todos os povos. A proposta de James Byrnes, em Paris, que compreendia um acordo de paz com a Alemanha de 25 anos, e (o que é mais importante) a desocupação do seu territorio, não foi aceita nem poderia sê-lo pelos sovieticos. A desocupação da metade do territorio alemão, onde os russos forjam as armas da sua revolução dentro do continente europeu, significaria, para eles, um tremendo retrocesso no desenvolvimento politico futuro. Além disso, desocupada a Alemanha, passando a ser governada por uma coligação democratica, como, naturalmente aconteceria, logicamente havia ela de pender para o lado anglo-americano, constituindo-se numa especie de barreira contra a União Sovietica.

Antecipando-se á proxima Conferencia dos Representantes dos Tres Grandes, anuncia-se que a Grã-Bretanha pretende tentar uma revisao do acordo de Potsdam. Tal revisao, está relacionada com o plano de paz com a Alemanha, na parte que se refere á desocupação do seu territorio. Parece impossivel, neste momento, e devido ás razoes apresentadas acima, que a Russia aceite agora a proposta de Byrnes, numa especie de "novo estilo". Tal fato, só servirá para centralizar o já previsto fracasso da conferencia que se reunirá dentro de poucos dias. Devido á impossibildade de se chegar a um acordo que autorize a revisão do Tratado de Potsdam, e permita a desocupação do territorio alemão como pretendem os ingleses e americanos, todas as outras incompreensões, de menor importancia e até de importancia insignificante mesmo, tornar-se-ão grandes e insoluveis. Passarão a ter um destaque que na realidade não possuem.

NOTICIAS DE ESPANHA

Noticia-se de Paris que o Governo Republicano Espanhol, está negociando em torno da possibilidade do estabelecimento pacifico de um governo republicano na Espanha. Tal noticia, por absurda, torna-se ridicula em face de sua inteira impossibilidade de se transformar em fato. Para isso, seria preciso que Franco se encontrasse no momento em situação perigosa, quando isto não é a verdade. Franco está no poder porque tem as suas fontes de materias primas asseguradas e seu comercio internacional funcionando perfeitamente em todo o universo.

Outras noticias, ainda de Paris, dizem que o Caudilho estuda a possibilidade do estabelecimento de uma monarquia constitucional hereditaria em seu pais. Tal noticia, que, no fundo, tem o mesmo conteudo da primeira, esta, pelas mesmas razões, naturalmente inutilizada.

Outros telegramas, ainda, da mesma capital, afirmam que Franco prepara a realização de um plebiscito que o autorize a permanecer á frente do governo. Sim. Isto parece estar possuido de uma realidade convincente. Noticias anteriores, já anunciavam a pretensão plebiscitaria do Caudilho. Deve ser verdadeira. O pior é que, se Franco fizer realmente o plebiscito, sairá infalivelmente vitorioso, porque nós atravessamos uma época dentro da qual, absurdamente, todos os ditadores fascistas se tornam invenciveis quando concorrem a pleitos democraticos. Sobre isto, temos varios exemplos.

AJAX.

DAS CINCO PARTES DA TERRA

AMPLA LIBERDADE PARA OS CORRESPONDENTES DA IMPRENSA

LONDRES, 7 (U. P.) — O ex-ministro das Informações Brandan Bracken, que integrou o governo Churchill, expressou em uma roda de jornalistas do Imperio Britanico que todos os paises devem outorgar a maior liberdade possivel aos correspondentes da imprensa

Advertiu que "nada contribui mais para danificar a cooperação internacional que o deliberado impedimento do livre intercambio de noticias e informações".

Declarou que as noticias devem ser transmitidas livremente entre todos os paises.

WALLACE CONTRARIO A CRIAÇÃO DE UM NOVO

WASHINGTON, 7 (U. P.) — O sr. Henry Wallace, secretario do Comercio, Reiterou sua advertencia contra a criação de um terceiro partido politico poderoso para intervir na politica norte-americana, declarando que a nova agrupação somente "contribuiria para a consecussão de uma vitoria reacionaria" nas urnas eleitorais.

TROPAS DE OCUPAÇÃO PARA A ALEMANHA

OSLO, 7 (U. P.) — O Ministerio da Defesa revelou que está planejando enviar quatro mil soldados como tropa de ocupação para a lemanha. O Parlamento autorizou, recentemente, que o governo negociasse o acordo sobre a ocupação com os ingleses.

NOVA YORK

LONDRES, 7 (U. P.) — O sub-secretario das Relações Exteriores, sr. Hector MacNeil partiu de avião para Nova York, onde tomará parte nos trabalhos do Conselho Social e Economico da ONU.

HENRI BONNETT CONTESTA AS ACUSAÇÕES DO SIÃO

WASHINGTON, 7 (U. P.) — O embaixador francês, sr. Henri Bonnett, entregou ao Departamento de Estado uma nota na qual seu país contesta as acusações do Sião sobre ataques por parte de tropas francesas ao territorio siamez.

Sabe-se que a nota diz a ação da França foi efetuada contra grupos armados de anamitas acompanhados de siamezes e japoneses, tendo sido sido executada conforme principios de direito reconhecidos internacionalmente e nada tem que ver com as terras tomadas pelo Sião de Laos e Cambodje há 5 anos. Acrescenta que tais grupos penetram na Indochina francesa procedentes do Sião e incendiaram e saquearam aldeias, alem de fazerem varios refens. Recusada a intimação para envolver as presas feitas e os refens aprisionados, o comandante francês ordenou o ataque direto aos malfeitores, pelo que sua força teve de permanecer em territorio siamez por espaço de 3 horas.

A PEDIDOS

A FUGA DE "O GLOBO"

Reptado, não provou as acusações contra o senhor Plinio Salgado

Sabotador da F. E. B. e vil estelionatario o cúmplice de Marinho na hedionda falsificação

Como previra e afirmara no repto que lancei a "O Globo" e ao senhor Roberto Marinho, não foram exibidas nem produzidas por aquele vespertino as provas documentais ou testemunhais da caluniosa acusação, que, no seu delirio de sensacionalismo e na sua notoria improbidade profissional, imputaram a Plinio Salgado e á "Ação Integralista Brasileira".

O silencio, nesse particular, de "O Globo" e de seu diretor responsavel, revela, como se esperava, a absoluta, a total carencia de qualquer elemento comprobatorio das miserias e das infamias, que constituiram as já famosas reportagens de maio, com que esse jornal "coroou" a sua fragorosa derrota moral.

Impotente diante dos termos categóricos de meu repto, desorientado pela imprevista situação que lhe criei perante a opinião publica do país, incapaz de exibir documentos ou de arrolar testemunhas, descambou "O Globo", e lamentavelmente, para o terreno dos insultos pessoais, tentando em vão — conforme seus costumeiros processos de mistificação — desviar a atenção dos seus leitores do ponto fundamental, em que baseei o repto, que lhe dirigi.

Não exibiu, nem poderia jamais tê-lo feito, por inexistentes, provas das acusações, que criminosamente veiculou pelas suas colunas contra a honra de um brasileiro que, ausente de sua Patria, não poderia dar-lhe imediata e decisiva resposta.

A desprezivel escapatoria de "O Globo" de que não atendeu ao meu repto por não reconhecer em minha pessoa autoridade para de publico exigir-lhe satisfações, demonstra á evidencia, e insofismavelmente, a aflitiva e desesperadora posição, em que se acham aquele vespertino e seu diretor responsavel, desmascarados, desmoralizados, desconcertados na urdidura da trama infame, em que pretenderam colher brasileiros dignos que se tornaram vitimas de sua sanha difamatoria.

Em todos os paises civilizados do mundo, onde os homens têm elementar noção de honra e de responsabilidade, nenhum jornal, que se preza, deixa de prontamente atender um repto nos termos do que formulei a "O Globo" e ao seu diretor responsavel.

Desaforos, insultos, achincalhes, apodos, doestos, expressões chulas — tais como as de que se serviu "O Globo" na sua edição de 3 do corrente — expressa apenas a propria confissão das inverdades, das mentiras, das infamias, das calunias, com que o referido jornal, nas suas mencionadas reportagens, deu pasto á sua insaciavel voracidade de escandalo em torno de pessoas que lhe cairam no desagrado.

Ridicula, e por isso mesmo irrisoria a esfarrapada desculpa de "O Globo", afirmando em sua citada edição, para justificar o fato de não exibir as provas, que alegou possuir, de que

"OS QUE SABEM COMO SÃO MARCADOS DAS ANTIPATIAS PUBLICAS E PERSEGUIDOS PELO ATUAL GOVERNO", o italiano "OS QUE TENHAM SIDO FASCISTAS, AVALIAM AS NECESSIDADES DE SE MANTER SIGILO EM TORNO DE SEUS NOMES".

Realmente edificante é o "comendatore" senhor Roberto Marinho, proclamando a necessidade de resguardar das antipatias publicas e da punição do governo italiano "altas personalidades" fascistas!...

Essa afirmativa revela falta de imaginação e de lógica: — se realmente existissem autoridades fascistas em condições de fornecer dados de tão grave significação, encobrindo-as estaria "O Globo" mancomunado com as mesmas, em prejuizo dos mais sagrados interesses nacionais.

Que estranha atitude essa de "O Globo" — difamando e caluniando brasileiros, sugerindo até seu massacre, ao mesmo tempo que acobertando e protegendo fascistas!

Mas, nem esse "sacrificio heróico" de preferir sua propria desmoralização á "leviandade" de revelar nomes de lideres fascistas, ainda ocultos em Rôma — revelação essa que poria em evidencia uma sagacidade de fazer inveja aos mais atilados investigadores do Governo Italiano e das Forças Aliadas de ocupação — pode-se atribuir a "O Globo".

Porque a verdade é que "a Roma do sr. Marinho" está situada precisamente na rua Bethencourt da Silva...

Cabe-me, agora, o irrecusavel direito de denunciar á opinião publica que as "sensacionais" reportagens de "O Globo" não vieram da capital italiana, nem foram colhidas na fonte oficial do Fascio, mas aqui furgicadas na redação desse jornal pelo senhor **Roberto Marinho** de parceria com o conhecido falcatrueiro e estelionatario reincidente **Alvaro Gonçalves Guimarães Machado**, o qual aparece ao lado do senhor Nunzio Greco, na fotografia que ilustra a entrevista estampada na edição de 27 de maio — redator esse que é o mesmo cavalheiro que está sendo processado pela Justiça Militar desta Capital, sob a acusação de, em pleno estado de guerra do Brasil com as potencias do Eixo, haver recebido avultadas propinas para isentar das fileiras da gloriosa FEB moços pertencentes á familias abastadas, que não desejavam derramar seu sangue na defesa de nossa Patria!

Naquela hora decisiva e dolorosa, brasileiros que, agora, "O Globo" pretende enxovalhar, contribuiram, com sacrificio das suas vidas nos campos de luta da Italia, para a vitoria das Nações Unidas. Entre os muitos heróis integralistas basta citar o Capelão Frei Orlando, hoje patrono da Assistencia Religiosa ás Forças Armadas Brasileiras e, entre muitos outros, os oficiais Manoel Machado dos Santos, Mario Montanha Teixeira, Celso José Ponce Pasini, José Teixeira Coelho, Tulio Campelo, Helio Brandão, além de muitas e muitas centenas de valorosos soldados.

Está assim definitiva e comprovadamente desmoralizada a chantagem de "O Globo".

Julgo-me, pois, no direito, que ninguem mais me poderá negar de afirmar perante meus concidadãos que esse vespertino, cujas colunas agasalham infamias as mais torpes e mentiras as mais deslavadas contra a honra alheia, não pode merecer a menor consideração publica, nem seu diretor responsavel, Roberto Marinho, vil caluniador, sobre cujo cadaver moral não quero tripudiar.

Rio, 6 de junho de 1946.

JOSE' LOUREIRO JUNIOR

A COMEÇAR DO DIA 10 DE JUNHO

Vanguarda

INTEIRAMENTE NOVA

apresentará movimentadas reportagens e variadas seções de Politica, Esporte, Cinema, Teatro, Radio e Musica

FAÇA DE

VANGUARDA

O SEU JORNAL

Diario Carioca

S. A. DIARIO CARIOCA — Diretoria: Horacio de Carvalho Junior, presidente; Danton Jobim, secretario; J. B. Martins Guimarães gerente

PRAÇA TIRADENTES, 77 — Telefones: Direção: 22-3023 e 22-1785. Secretaria 42-5571; Redação: 42-1559, Gerencia 22-3035; Publicidade: 22-3018. Oficinas: 22-0824.

NUMERO AVULSO: Cr$ 0,50; aos domingos Cr$ 0,50. Por avião Cr$ 0,60. Assinaturas anual Cr$ 90,00; semestral Cr$ 50,00.

SUCURSAIS São Paulo: rua Xavier de Toledo 84, 1º and. tel.: 4-0896. Belo Horizonte, rua da Bahia 919 tel.: 2-0755. Curitiba rua Zamenha Lima 220.

ANO XIX — 8—6—1946 — N. 5.507

A Nossa Opinião

DEPOIMENTO SOBRE O COMUNISMO

OS verdadeiros objetivos e metodos de ação dos partidos comunistas acabam de ser magistralmente sintetizados pela maior figura do socialismo inglês — o professor Harold Laski. Trata-se de um grande ensaista e homem de ação, cujos serviços ao proletariado britanico não podem ser negados por ninguem, nem mesmo pelos comunistas.

Releva ainda notar que Laski sempre foi e é um entusiasta partidario da aproximação entre o Reino Unido e a União Sovietica. E' reconhecido por todos que o professor Laski esforça-se por compreender honestamente a revolução russa, defendendo como fenomeno politico-social caracteristicamente russo e como fator de progresso na marcha da humanidade para o socialismo. Dito isto, é facil perceber que de nenhum modo se trata da opinião de um inimigo da URSS ou da revolução vitoriosa nesse país.

• • •

Vamos resumir um dos ultimos artigos do chefe trabalhista inglês, nos pontos em que ela formula seu preciso e autorizado libelo contra os partidos comunistas. Eis as principais acusações:

1. O Partido Comunista não crê na vitoria de seus principios por meios constitucionais ou legais; acha que a resistencia violenta aos progressos socialistas degenerará na guerra civil e que o poder deve ser entregue à ditadura do proletariado.

2. O Partido Trabalhista Britanico apresentou à sua propria custa "que os comunistas têm uma duplice moral. Acreditam que os meios justificam o fim. Agem como uma conspiração organizada. Consideram-se "vanguarda do proletariado", e, consequentemente, como tropas de choque da proxima revolução. São uma constante causa de atritos dentro de qualquer movimento em que tomam parte".

3. Os comunistas "só são leais à Russia Sovietica". Eis porque, depois de dar o seu apoio à guerra contra o nazismo desde 3 de setembro até 7 de outubro de 1939, mudaram bruscamente de opinião, pretendendo que a Inglaterra estava fazendo uma guerra "imperialista" exigindo a paz com Hitler. Não obstante, a 22 de junho de 1941, quando Hitler invadiu a Russia, tornaram-se entusiastas da guerra total contra a Alemanha nazista, com a mesma energia com que antes haviam exigido a paz.

4. Os comunistas "demonstram pouco ou nenhum respeito pela verdade". Engendraram "uma tortuosa e complicada casuistica que lhes permite firmar acordos, aceitando obrigações que julgam no direito de romper, secreta ou abertamente, sempre que o exijam os interesses de sua causa".

5. Não demonstram o minimo interesse pela liberdade ou pela democracia, a não ser em seu proveito proprio. Demonstram "inflexivel intolerancia para com os outros".

6. Criaram inumeras organizações "não partidarias", dissimulando seu real objetivo.

7. Estão sempre a serviço da Russia em todos os seus fins e propositos. Adotam qualquer politica que venha a ser adotada por essa nação estrangeira. Atacaram furiosamente Hitler até ao pacto germano russo de agosto de 1939. Ato continuo, passaram a apoiar este pacto como grande passo no sentido da paz. "As bizantinas modificações da sua politica demonstram que a sua unica norma de conduta é a conformidade com a vontade e a politica de Moscou. A essa conformidade sacrificam tanto a inteligencia como a consciencia: assim aconteceu nos ultimos 25 anos".

• • •

Achamos de extraordinaria autoridade e inequivoca oportunidade esse depoimento. Na hora em que os comunistas procuram atrair os nossos operarios para o seu partido estrangeiro, ao mesmo tempo que se procuram inculcar como verdadeiros democratas, fieis a principios de que são, na realidade, irreconciliaveis inimigos, não há duvida que o libelo do grande lider socialista inglês deve ser lido, meditado e divulgado por todos os que não desejam para o seu país uma ditadura de energumenos e iluminados.

EXPORTAÇÃO DE GENEROS

O presidente da Republica reuniu no Palacio Guanabara os chefes de varias entidades, no sentido de assentar providencias decisivas para ser enfrentado o problema da carestia dos generos de primeira necessidade.

Entre as medidas tomadas está a de proibir a exportação dos artigos considerados imprescindiveis à alimentação do povo e que vão rareando no mercado. Só serão exportadas as sobras e, isso mesmo, com licença da Carteira de Exportação e Importação do Banco do Brasil.

Foi citado, por exemplo, o caso do milho, cujos altos preços foram provocados pela exportação em larga escala. Agora, mais do que nunca, esse cereal se torna necessario ao povo da Nação, dada a falta de trigo para o fabrico do pão.

Espera, assim, o governo atenuar a carestia dos generos de primeira necessidade e forçar a baixa dos preços no mercado interno. Aliás, essa providencia já deveria ter sido adotada há mais tempo pelas nossas autoridades. A politica errada até então seguida vem, felizmente, ser corrigida. E não vem sem tempo a deliberação oficial.

É possivel que depois de efetuada a proibição, surjam os sabotadores. Cabe, então, ao governo tomar providencias complementares. Não é possivel que o povo continue à mercê dessa gente. O governo precisa corresponder à confiança da Nação.

Joaquim de SALES

MINAS-ESPÍRITO SANTO

(Exclusividade do DIARIO CARIOCA)

O soldado que assentou praça nas legiões capixabas para defender a causa do E. Santo na questão de limites desse Estado com o de Minas, não é uma simples unidade. Se quizerem conhecer o seu cognome, eu lhes direi: "Ele se chama legião." Assim entendo o talento, o brilho, a combatividade e o grande idealismo que meu jovem e querido amigo Carlos Lacerda põe em todas as lutas que abraça, por sebalas justas, com o entusiasmo e os impetos de seu temperamento de valente lidador.

Nesse caso de Minas-E. Santo, Carlos Lacerda (e eu o conheço de sobra) estabeleceu o cotejo de forças e verificou que o Estado de Minas é gigante e o E. Santo pigmeu. Entre o forte e o fraco, era fatal: Carlos Lacerda tomou o partido do fraco.

E entrou na liça, e dela, penso eu, só sairá, depois de esgotados todos os recursos de que for capaz e depois de disparar o ultimo tiro contra "os jagunços do Fernandinho..."

Não levará a mal o destemeroso lutador, se eu o advertir que não está defendendo a boa causa. E ele mesmo é quem o diz no primeiro da serie de artigos sobre a "Chinificação do Brasil", quando recorda o termo da velha lide mineiro-capixaba, em consequencia do laudo lavrado pelos árbitros da livre e comum escolha dos dois Estados para dirimir a antiga e irritante divergencia. Os árbitros são homens da mais indiscutivel autoridade moral: o desembargador Saraiva, o dr. Prudente de Morais Filho e o ministro do Supremo Tribunal Federal, dr. Pires e Albuquerque, o unico sobrevivente dos "três e grandes" e cuja vida é exemplo de saber e escola de civismo.

• • •

"Essa velha questão, escreveu o meu jovem e brilhante confrade, que se arrasta há muitos anos fôra resolvida pelo laudo arbitral que deu varios trechos desse territorio a Minas e conservou outros sob a jurisdição do E. Santo. Tendo como advogado Rui Barbosa, o E. Santo intentou ação rescisoria do laudo, mas o advogado de Minas, Francisco Mendes Pimentel, conseguiu protelar a ação que ficou pendente de decisão do Supremo Tribunal."

Eis aí o que constitui a primeira fragilidade do E. Santo: não se conformou com o veredicto do juizo arbitral, constituido por homens conspicuos e independentes que não tinham por que tomar partido, tanto mais quanto gozavam, como acontece com todos os árbitros da inteira confiança de ambas as partes. Ao demais não tinha o advogado de Minas que apressar a decisão do Supremo. A tarefa competia ao advogado do E. Santo que atacava o laudo que o outro defendia e tinha por muito bem o instante favoravel. Nada a rábula pelo defensor da ré, se do autor competia diligenciar pelo rapido desfecho da lide se o E. Santo realmente estava interessado na decisão definitiva do litigio.

O melhor porém, é que Carlos Lacerda cita o art. 184 da Constituição de 1937, artigo que, este sim, dá a ultima e irrevogavel palavra sobre a questão. Disse esse artigo da Lei Magna, ainda vigente por votação da atual Assembléia Constituinte:

"Art. 184 — Os Estados continuarão na posse dos territorios em que atualmente exercem a sua jurisdição, vedadas entre eles quaisquer reivindicações territoriais. — Paragrafo 1. Ficam extintas, ainda que em andamento ou pendentes de sentença no Supremo Tribunal Federal ou em juizo arbitral, as questões de limites entre os Estados. Paragrafo 2. O Serviço Geografico do Exército procederá às diligencias de reconhecimento e descrição dos limites até aqui sujeitos a duvidas e litigios e fará as necessarias demarcações."

• • •

Meus dois grifos ponho-os aqui para o perfeito entendimento do texto constitucional em vigor, o qual, de resto, pela sua clareza, dispensa todo e qualquer esforço de hermeneutica. É incisivo, formal e imperativo. O que derime agora as velhas questões de limites interestaduais, já não são materias arcaicas, cartas regias, rescritos ou outros documentos de igual natureza, mas o texto imperativo da Lei Magna da Nação, com a circunstancia de que a Assembléia Nacional Constituinte eleita pelo povo a 2 de dezembro ultimo a revigorou por voto expresso de sua maioria.

Assim o que vale é a jurisdição comprovada. Sobre uma grande parte do territorio litigioso Minas pode fornecer a prova cabal de sua jurisdição. Do E. Santo não se poderá dizer o mesmo. E se o laudo arbitral "deu varios trechos desse territorio a Minas e conservou outros sob a jurisdição do E. Santo", sobre estes será indiscutivel o direito dos capixabas, se a exerceram na data de 10 de novembro de 1937.

Ao Serviço Geografico do Exército cabia tão somente fixar os limites dos territorios litigiosos onde cada um dos Estados exercia a sua jurisdição até à promulgação da Constituição de 10 de novembro. Por excesso de zelo ou incompreensão dos termos limpidos do paragrafo 2 do art. 184, aquele Serviço exorbitou de suas atribuições e entrou no mérito da questão sobre a qual já não pode decidir, nem o proprio Supremo Tribunal e nem sequer os dois Estados, se de novo lhes fosse licito entrar em nova combinação amistosa e pacifica para a organização de um segundo juizo arbitral.

O unico processo de julgamento desta causa é a "jurisdição". Só ela e mais nada. Hoec causa jurisque dictio".

• • •

Quanto aos Fernandinhos e seus jagunços e ao terror que inspiram naquela zona agitada, nada direi. Eu não discuto o testemunho pessoal de um homem de bem. A sua palavra me merece apreço e recebo-a sempre como a expressão da verdade.

O que nos separa é a "jurisdição" com a qual estou, reforçando-a com um latinorio que reputo perfeitamente adequado, se não mente o Saraiva...

Norman FELTON

PROCESSOS DE REEDUCAÇÃO POLÍTICA

(Copyright B. N. S. — Especial para DIARIO CARIOCA)

A mais antiga e eficiente arma empregada na campanha pela reeducação politica nos campos britanicos de prisioneiros alemães é o jornal de lingua germanica — "Die Wochenpost". Para que fosse introduzido nos meios educacionais, foi necessario que as autoridades britanicas mantivessem cerradas discussões com os "lideres" germanicos dos campos de prisioneiros, e agora êste jornal já apresenta uma feição completa, com 8 paginas, publicado semanalmente em uma média de 1 cópia para cada quatro elementos. Está sendo aceito integralmente no forum dos presos e o editor recebe 6 vezes mais contribuições realmente boas dos leitores do que encontraria local para publicar. Existe também uma seleção mensal da literatura mundial, chamada "Ausblick". Teve tanto sucesso nos campos que sua publicação foi aceita em todos os recantos da Alemanha, onde é vendido por 1 marco sob o titulo de "Neue Auslese".

Os jornais e periódicos britanicos são lidos em grande numero em todos os campos. Em adição, para conservar os prisioneiros em contácto com as realidades na Alemanha, 3.000 cópias de vários jornais publicados na Alemanha e na Suiça são fornecidas semanalmente. Cerca da metade dos 250 campos possuem os seus próprios jornais, os quais são dirigidos com a assistência das autoridades.

Demonstrações quinzenais de filmes selecionados com palavras em alemão são fornecidas à maioria dos campos, o que se faz por meio de projetores ambulantes — um enorme esforço em vista do grande numero de campos e de sua dispersão sobre a Inglaterra e a Escócia. O filme que causou a mais profunda impressão foi o que relatava as atrocidades cometidas nos campos de concentração. Milhares de prisioneiros arrancaram as suas divisas militares após o terem visto, e em alguns campos foram feitas cotizações em favor das vítimas de Belsen, o que totalizava na maioria dos casos o salário integral do campo por muitos dias.

Em cada quinzena também são feitas preleções por oradores que estão estritamente sob o controle da direção central. Assuntos típicos são: "O Antifascismo não é bastante". "A Democracia na vida econômica", "A vida diária de um trabalhador britanico", "Cidadão do Mundo e democrata nacional", "Thomas Mann". Muitas questões de atualidade e vívidas discussões seguem estas preleções.

O aprendizado da lingua inglêsa é bastante estimulado, e um grupo de professores viaja de campo para campo, organizando aulas e nomeando professores aprovados entre os próprios prisioneiros. Êstes se elevam agora a um total de 1.000. O trabalho tem lugar de acordo com cursos padronizados aos quais são fornecidos livros impressos especialmente. Os exames são normais e são fornecidos diplomas de formatura.

A escassez de livros de lingua alemã aconselháveis para a recreação e o estudo é grandemente superada pelas aquisições feitas na Suiça. Toneladas de milhares de livros de todas as espécies, escritos por autores nazistas e anti-nazistas são fornecidas por êste intermédio.

Além disso, existem os grupos de estudo, competições, educação visual, programas de rádio especiais, publicações especiais em alemão bons jornais, e times de voluntários especialmente treinados. Todas as atividades são inteiramente organizadas com base central e constatadas por inspetores viajantes de maneira periódica. Grande importancia é ligada à nomeação de prisioneiros que cooperarão com seu trabalho e sua influência para a reeducação de seus companheiros.

A Opinião Dos Leitores

As cartas dirigidas a esta secção são condensadas

PRESENTES PARA O SR. JONAS CORREIA

Recebemos a seguinte carta, que colocamos sob as vistas do prefeito Hildebrando de Góis:

"Não fora o sr. Fioravanti di Piero um secretario itinerante e peralmente a sua atenção para o cumprimento do artigo dos Estatutos do Funcionalismo que proibe as subscrições nas repartições publicas e portanto nas escolas, onde assume o aspecto de verdadeiras extorsões dada a timidez reinante no meio, constituido de moças sempre receosas de represalias dos diretores e chefes de Distrito.

Agora mesmo está correndo pelas escolas uma subscrição para que seja adquirido um presente para o coronel Jonas Correia e para a professora Mercedes Dantas, fixando-se até a contribuição "obrigatoria" das diretoras em Cr$ 50,000 e das professoras em Cr$ 20,000, a titulo de serviços prestados à classe por esses usufrutuarios do magisterio municipal.

Elegendo deputado o espertissimo coronel Jonas Correia, supunha o professorado estar quites com o mesmo e, portanto, livre das subscrições que periodicamente corriam nas escolas por ocasião de seu aniversario natalicio, do aniversario da sua posse como diretor do Departamento de Educação, da sua ascensão a secretario geral, além das subscrições que se faziam por ocasião do Natal e Ano Novo.

Infelizmente, sr. redator, isso não aconteceu e agora outra lista está correndo para oferecer ao coronel Jonas mais presentes, a juntar aos muitos que ornam a sua faustosa residencia...

Urge que o sr. secretario de Educação ou o prefeito, façam cumprir a lei, proibindo essas extorsões no recinto das escolas, verdadeira coação de que não nos podemos livrar temendo transferencias e outras perseguições a que já estamos acostumadas.

Agradecendo a publicação desta reclamação que não vai assinada por motivos obvios, somos as sempre agradecidas professoras primarias".

• • •

O PROBLEMA DAS ENFERMEIRAS

Um leitor que se assina Guilherme comenta o problema da enfermagem em nosso país, apresentando uma serie de argumentos interessantes e judiciosos. Entre outras coisas, diz ele:

"Em palestra que manteve a diretoria da Escola Ana Neri com certo jornalista foi salientado por aquela senhora o fato de se exigir de toda candidata a concurso do DASP, um certificado (não de reservista, já se vê), mas um certificado de ter um Curso Regular de Enfermagem. Otima idéia que poderia ser ampliada. Por exemplo, devia o governo exigir que toda moça, para estar em pleno gozo de sua cidadania, devia possuir esse certificado. Ganharia a Saude Brasileira preciosas colaboradoras e nos, de um modo geral, teriamos mais enfermeiras. É verdade que há tremenda crise de enfermeiras e o jornal que tem a chefia de redação sob sua orientação, já salientou esse assunto. Por que então sr. redator não se inicia uma campanha no sentido de dar vida a feliz proposta daquela respeitavel senhora?"

• • •

COM O CHEFE DE POLICIA

O operario Placido Alves Cuscino, nortista, de 25 anos, trabalhando na firma do sr. Hugo Svati, vindo de uma lavanderia, no dia 5 do corrente, foi preso pelo detetive 33 de nome Leonardo. Viajava o operario no bonde "Itapirú". O detetive não atendeu ás ponderações do preso, tratando-o de vagabundo e não lhe dando direito, ao menos, de telefonar para o patrão. A vitima do 33 esteve preso 22 horas num quarto com menos de 3 metros quadrados, onde estavam 32 homens de pé.

A ADMINISTRAÇÃO

UTILIZAÇÃO DE MÉDICOS DO CORPO DE SAUDE DO EXÉRCITO NORTE-AMERICANO NO EXERCITO BRASILEIRO

UTILIZAÇÃO DE MEDICOS DO CORPO DE SAUDE DO EXERCITO NORTE-AMERICANO, NO EXERCITO BRASILEIRO

O presidente da Republica assinou decreto-lei autorizando o ministro da Guerra a utilizar os serviços profissionais dos oficiais do Corpo de Saude do Exercito Norte-Americano, que tenham sido condecorados pelo governo brasileiro, em reconhecimento de serviços prestados na organização da FEB estendendo-se-lhes os privilegios de que gozam os medicos do Exercito, exclusivamente para o exercicio da sua profissão.

DESPACHARAM COM O PRESIDENTE

O presidente da Republica recebeu ontem para despacho no Palacio do Catete, os srs. Gastão Vidigal, ministro da Fazenda e brigadeiro Armando Trompowski, ministro da Aeronautica.

VISITAS AO PRESIDENTE

Esteve ontem, no Palacio do Catete, o general José Carlos Barreto, a fim de agradecer ao presidente da Republica o telegrama que lhe enviou por motivo de seu aniversario natalicio.

RECEBIDOS EM AUDIENCIA E EM CONFERENCIA

O presidente da Republica recebeu ontem, em audiencia no Palacio do Catete, os srs. Augusto Alvaro da Silva, Edmundo de Miranda Jordão e Milton Soares de Santana.

Em conferencia, o chefe do Governo recebeu o professor José Pereira Lira, chefe de Policia.

DECRETOS ASSINADOS

O presidente da Republica assinou ontem os seguintes decretos:

NA PASTA DA JUSTIÇA

Nomeando Marcos Botelho, membro da Comissão encarregada de estudar e emitir parecer sobre os casos de reversão de funcionarios publicos civis da União, do Distrito Federal e dos Territorios Beneficiados pela anistia concedida pelo mencionado ato legislativo (Comissão Especial de Reversão de Funcionarios Anistiados).

Aposentando Norodim Medeiros, Escrevente Juramentado do 2.º Oficio da 1.ª Vara de Orfãos e Sucessões da Justiça do Distrito Federal.

Concedendo reforma ao tenente coronel da Policia Militar do Distrito Federal Teofilo Peres Barbosa.

Mandando agregar o major medico da Policia Militar do Distrito Federal, Licinio Ribeiro Dias, visto ter sido julgado invalido incapaz definitivamente para o serviço militar.

NA PASTA DA EDUCAÇÃO

Nomeando Manuel Tomás Moreira Lira, interinamente, medico bibliotecario, classe II; e Casemiro do Nascimento, guarda sanitario, classe F, e Miguel Angelo Dantas Seve, professor, padrão N, do Instituto Nacional de Surdos e Mudos.

NA PASTA DA FAZENDA

Nomeando oficiais administrativos, classe H, os escriturarios, classe G. — Alair de Matos Marta, Celio da Rocha Melo, Carmen Soares Mourão Matos, Clotilde Furtado Menezes, Diald Sizenande Pinheiro, Gertrudes Archer de Brito Manso, Curaci de Oliveira Assis, Idolso Jair Chouin Pinheiro, Joaquim Boaventura da Silva Matos, Joana Lage Brandão Azevedo, João Batista Ribeiro de Almeida, Manuel Clementino Gomes, Manuel do Carmo Reis, Maria José do Patrocinio, Maria Antonio Broxado Carreiro, Mario Guilherme Cavalcanti, Nilo Caire de Souza Noel, Osmar Barros de Oliveira, Rita da Costa Montenegro e Valdemar de Holanda Portela.

NA PASTA DO TRABALHO

Nomeando Dousdedit Virgolino de Alencar, Domingos Servulo Pereira Dias, Felipe Zacarias de Carvalho e Jorge Marinho de Matos, agentes da Economia Popular.

NA PASTA DA VIAÇÃO

Exonerando Romeu Pinheiro Machado, de oficial administrativo, classe H, cargo que ocupa interinamente.

Nomeando Romeu Pinheiro Machado, oficial administrativo, classe H.

REGISTROS DE DIPLOMAS

Pela Diretoria de Ensino Superior foram autorizados os registros dos diplomas das seguintes pessoas: Humberto Ribeiro Mendes, Paulo Estelita Herkenhoff, Fabio Brandão do Rezende Castro, Persio Colombo Lima, Sayuri Fukuhara, Carlos Alberto de Aguiar Moreira, Luiz Machado Gamba, Manoel de Freitas Novaes, Arminda Ribeiro, Jaime Augusto Calver de Vasconcelos, Haredes Proença de Alcantara, Antonio Rodrigues, Vitor Bago Janara, Consuelo Padron, Odilon Pires dos Reis, Bernardino Ribeiro, Antonio de Barros Feitosa, Benedito José dos Santos, Pedro Alves de Melo e Natalicia Tenorio C. Albuquerque.

PARA CONCLUSÃO DAS OBRAS DO PAVILHÃO DE TUBERCULOSOS DE TEREZINA

O interventor federal no Piauí oficiou ao Ministério da Educação e Saúde solicitando a concessão de uma verba de um milhão de cruzeiros para a conclusão das obras do Pavilhão de Tuberculosos de Terezina, anexo ao Hospital Getulio Vargas, em face do decreto-lei que abriu crédito e autorizou o MES a cooperar financeiramente com os Estados para a intensificação da assistencia aos tuberculosos.

Em resposta, o ministro Ernesto Souza Campos acaba de dirigir-se ao major José Vitorino Correa, interventor piauiense, solicitando a remessa, com a possivel brevidade, de completo relatorio, devidamente documentado com fotografias e acompanhado de pormenorizado orçamento das obras ainda necessárias para conclusão e instalação daquele nosocomio, a fim de que o assunto possa ser então resolvido.

REMOVIDOS "EX-OFICIO"

Pelo ministro Souza Campos foram assinadas portarias removendo "ex-oficio", no interesse da administração, Silvio de Souza Martins, inspetor de alunos, da Escola Nacional de Engenharia para o Instituto Benjamin Constant, preenchendo claro existente na lotação, e Geraldo de Sousa, oficial administrativo, do Externato do Colegio Pedro II para a Diretoria do Ensino Superior, preenchendo o claro existente na lotação em virtude da exoneração de Evarardo Augusto Pereira Gulhen.

GINASIO RECONHECIDO

O ministro de Educação e Saúde, professor Ernesto Souza Campos, assinou portaria concedendo reconhecimento, sob regime de inspeção preliminar, ao Ginasio Santos Anjos, com sede em Alem Paraiba, Estado de Minas Gerais.

"MARIA PETROVNA" VAI SER REPRESENTADA NO MUNICIPAL — AGRADECIMENTOS DA FAMILIA DO MAESTRO JOÃO GOMES DE ARAUJO PELA INTERFERENCIA DO MINISTRO SOUZA CAMPOS

Acompanhando um exemplar de "João Gomes de Araujo, sua vida e suas obras", recentemente editado em São Paulo, a sra. Estefania Gomes de Araujo, filha do inolvidavel compositor paulista, acaba de enviar atenciosa carta ao ministro Ernesto Souza Campos, agradecendo sua interferencia valiosa no sentido de ser incluida a opera "Maria Petrovna", de autoria daquele maestro brasileiro, na proxima temporada lírica do Teatro Municipal.

Na sua missiva ao ministro Souza Campos, diz, textualmente, a sra. Estefania Gomes de Araujo, referindo-se a tal fato: "Só o sr. ministro da Educação poderia honrar sua memoria dessa forma, realizando assim o seu maior sonho que para ele foi irrealizavel".

DEVOLUÇÃO DE CAUÇÃO DE UM MILHÃO DE CRUZEIROS — PROVIDENCIAS SOLICITADAS PELO MINISTRO DE EDUCAÇÃO E SAUDE AO TITULAR DA FAZENDA

Em aviso dirigido ao seu colega da Fazenda, o ministro de Educação e Saude solicitou providencias no sentido de ser restituida á Empresa Brasileira de Aguas S.A. a importancia de um milhão de cruzeiros, feita por intermedio de cautelas de apolices ao portador, dada como caução na concorrencia publica para adjudicação dos serviços de agua e esgotos do Distrito Federal a empresa particular, uma vez que a sua proposta não foi aceita.

RECEBIDO PELO MINISTRO SOUZA CAMPOS O EMBAIXADOR SOVIETICO

Foi na tarde de ontem recebido em audiencia especial pelo ministro de Educação e Saude o sr. Yacob Suritz, embaixador da União Sovietica acreditado junto ao governo brasileiro.

O diplomata russo foi imediatamente introduzido no gabinete do ministro Souza Costa, a quem apresentou cumprimentos, nessa visita de cortezia trocando impressões.

O MINISTRO SUIÇO NO M.E.S.

O ministro Charles Bedard, que acaba de chegar a esta capital e tendo há poucos dias assumido a chefia da representação diplomatica da Suiça no Brasil, foi ontem recebido em audiencia especial pelo ministro Souza Campos, no gabinete do titular da pasta de Educação e Saude, onde mantiveram cordial palestra.

FORNECIMENTO DE MEDICAMENTOS AOS CORREIOS E TELEGRAFOS

O ministro autorizou o Laboratorio Quimico Farmaceutico Militar e o Instituto Militar de Biologia a fornecerem ao Departamento dos Correios e

(Conclue na 2ª pag.)

PROGRESSOS DA AVIAÇÃO NORTE-AMERICANA

FALA SOBRE OS ESTADOS UNIDOS, O MAJOR BRIGADEIRO GERVASIO DUNCAN

A proposito de sua recente viagem aos Estados Unidos, o major brigadeiro Gervasio Duncan, Chefe do Estado Maior da Aeronautica, reuniu, ontem a imprensa numa entrevista coletiva, tendo a oportunidade de dissertar sobre diversos assuntos do momento.

Em rapida exposição sobre a situação geografica e sistema orográfico dos Estados Unidos, o major brigadeiro Gervasio Duncan, mostrou um dos aspetos ou fundamentos da riqueza norte-americana. Falando sobre o homem americano, fruto do meio fisico e social, destacou o alto nivel moral do povo "yankee" seu carater, sua disciplina, seu amor ao trabalho, que disse ser, entre os americanos, considerado como um esporte. Passando a outras considerações, afirmou que, durante a guerra, foi criado nos Estados Unidos a maior potencia militar de todos os tempos. "Felizmente, todo este poderio está nas mãos de um povo democratico, que olha para todas as nações como seus filhos olham para seus compatriotas".

A QUESTÃO DAS BASES

Perguntado sobre a questão das bases, se ainda estão ou não nas mãos dos americanos, o brigadeiro Duncan, explicou que aquela questão já tinha sido esclarecida devidamente pelo ministro Armando Trompowski, ao que nada mais tinha o que acrescentar. Respondendo a uma pergunta sobre a bomba atomica, disse que, a unica coisa que poderia adiantar sobre o assunto era que a bomba atomica não acabaria com a aviação. Sobre as ultimas conquistas da industria aeronautica disse o brigadeiro Gervasio Duncan, que a mais notavel, é o hidro-avião de oito motores, denominado "Hercules" e que supera tudo quanto até aqui se tentou em materia de aviação.

Regressa de Uma Temporada Nos EE. UU. o Soprano Lirico Alice Ribeiro

A bordo do avião da linha paraense da Panair do Brasil, regressou, ontem, dos Estados Unidos, via Belem, o soprano lirico brasileira Alice Ribeiro, que acaba de levar a efeito uma temporada de seis mêses nos principais centros artisticos da América do Norte.

Atuando no Town Hall, de Nova York, intervindo nas irradiações da Columbia e cumprindo contratos tambem com as Orquestras Sinfônicas de Detroit e do New York City Center a jovem cantora, que ascendeu, nos últimos anos, ao primeiro plano da arte lirica, teve a recebê-la, no aeroporto Santos Dumont, numerosas figuras dos circulos artisticos, entre as quais seu esposo, maestro José Siqueira, regente da Orquestra Sinfônica Brasileira e em cuja companhia seguirá, em dezembro para a América do Norte.

DR. BELMIRO VALVERDE

VIAS URINARIAS

Comunica a seus amigos e clientes que reassumiu a sua clinica.

Consultorio: — Edificio Porto Alegre, 11.° andar s/alas 1118/19, diariamente das 12 ás 16. R. Araujo Porto Alegre, 70. Tel.: 22-0923

Não se Esqueça

PAGAMENTOS

NO TESOURO — Hoje: as seguintes folhas: Montepio do Ministerio da Fazenda, 7.101 a 7.112.

NA PREFEITURA — Será iniciado dia 20 do corrente o pagamento do pessoal correspondente ao mês de Junho.

PAGAMENTOS DE CONTAS NA PREFEITURA — A Prefeitura efetuará depois de amanhã, por determinação do diretor do Departamento do Tesouro, o pagamento de aquecres de precios adiantamento aos funcionarios e editais publicados na imprensa no exercicio de 1945.

CAIXA REGULADORA DE EMPRESTIMOS — Será feito hoje, das 12 ás 17 horas o pagamento das seguintes propostas de emprestimos, na importancia total de .. .. .. Cr$ 2.245,00.

Emergencia — Tratamento de Saude, matricula 40.086; nascimento de filho, matricula 9.520.

Serão pagas tambem as propostas já anunciadas neste [illegible] e não recebidas.

AVISO:

Mat. 15012 — Luiz Edgard Veloso — Apresentar contra-chéques de outubro de 945 a abril de 946.

Mat. 15192 — Joaquim Ribeiro Vasconcelos Junior — Apresentar contra-chéques de julho de 845 a abril de 946.

Mat. 16272 — Francisco Simões da Silva — Apresentar contra-chéques de janeiro a dezembro de 945.

ADVOCACIA TRABALHISTA

NAPOLEÃO FONYAT

Carmo, 65, 4.° — 43-8188

O 11 de Junho na Marinha

As Comemorações da Batalha do Riachuelo

A Marinha de Guerra vai comemorar esta data maior caracterizada na Batalha do Riachuelo, considerada o maior feito naval. Foi o seu vencedor o inolvidavel almirante Barroso, que é venerado pela Armada e em particular pelo Brasil. Como acontece anualmente são inumeros os festejos civicos que serão levados a efeito pelas autoridades navais, destacando-se as comemorações no monumento do grande marinheiro a que comparecerá o presidente da Republica e a cerimonia do juramento á Bandeira pelos alunos do Curso Prévio da Escola Naval. Para todos esses atos foram convidadas as altas autoridades da Republica, missões estrangeiras e o povo para o maior brilhantismo dos mesmos. O Clube Naval tambem está elaborando um esmerado programa, do qual fará parte uma sessão solene em que vários oradores se farão ouvir sôbre os pontos culminantes da data de 11 de junho. Comparecerão o ministro da Marinha, o almirantado e outras altas patentes das nossas Forças de Terra, Mar e Ar e a sociedade carioca, todos especialmente convidados.

Companhia Telephonica Brasileira

ALTERAÇÃO DE NUMEROS DE TELEFONES

HOJE, ÁS 22 HORAS

MILHARES DE TELEFONES DESTA CAPITAL MUDAM DE NÚMERO, ÁS 22 HORAS DE HOJE. ANOTEM OS NOVOS NÚMEROS DE SEUS AMIGOS, PARENTES E FREGUESES, PARA NÃO PERDEREM TEMPO EM CHAMAR NÚMEROS ERRADOS. DA NOVA LISTA DE ASSINANTES CONSTAM OS NOVOS NÚMEROS.

MERCADOS

A Distribuição de Generos

Enquanto que no Leblon, por exemplo, num dos estabelecimentos comerciais pouco concorridos há manteiga em abundancia, isto é, aguardando, pelo menos, compradores, aqui no centro, essa gordura ganhou foros de preciosidade, sendo dificil, assim, obter duzentas e cinquenta gramas. Ora, o que está acontecendo com a manteiga, reproduz-se, tal e qual, com outros generos considerados de primeira necessidade.

A conclusão, pois, a tirar-se deste estado de coisas, é que a escassez de produtos não se pode negar. Mas que, no fundo, é á sua má distribuição que cabe vultosa soma de responsabilidade na crise que atravessamos, isso tambem não se pode ocultar. O reparte equitativo das disponibilidades foi sempre impossivel, constituindo, por assim dizer, um problema proposto a todas as Comissões de Abastecimentos, mas nunca resolvido.

Achamos, portanto, que paralelamente a outras providencias, no sentido de se aumentar a produção e facilitar o seu escoamento, deve-se empregar grandes esforços com o proposito de evitar excessos de mercadorias numa cidade, vila ou suburbio da capital, quando o eixo da maior densidade de população faz jejum forçado...

CAMBIO

O mercado de cambio abriu ontem, em posição estavel e inalterado. O Banco do Brasil vendia a libra á vista no cambio livre para entrega pronta a Cr$ 81,00 30 e o dolar a 20,10 e comprava a Cr$ 77,77, 90 e a Cr$ 19,30 respectivamente.

Assim fechou inalterado.

O Banco do Brasil afixou as seguintes taxas para venda de cambiais:

A' vista:

Libra	81.00 30
Dolar	20.10 —
Coroa sueca	4.79 43
Franco suiço	4.69 63
Peso chileno	0.64 84
Peso boliviano	0.47 [illegible]
Peso argentino	4.95 87
Peso uruguaio	11.38 81
Escudo	0.81 71
Coroa dinamarquesa	4.18 81
Franco	0.16 23

O Banco do Brasil para comprar as letras de cobertura afixou as seguintes taxas:

A' vista:

Libra	77.77 90
Dolar	19.30 —
Escudo	0.73 [illegible]
Peso argentino	4.71 83
Peso uruguaio	10.72 22
Franco suiço	4.57 93
Coroa sueca	4.60 35
Peso chileno	0.62 20
Peso boliviano	0.43 [illegible]
Coroa dinamarquesa	4.02 17
Franco	0.16 90

MERCADO OFICIAL

Compra:

Peso argentino	4.04 60
Libra	66.49 50
Dolar	16.50 —
Franco suiço	3.85 51
Coroa sueca	3.93 56
Escudo	0.67 07
Peso argentino	4.03 42
Peso chileno	0.53 23
Peso boliviano	0.38 96
Coroa dinamarquesa	3.43 82
Franco	0.13 88

Para compra de letras de exportação 100% valor (FOB) regularam as seguintes taxas:

Libra	75.52 27
Dolar	18.74
Franco suiço	4.37 85
Peso chileno	0.60 45
Peso boliviano	0.44 1[illegible]
Escudo	0.76 18
Coroa sueca	4.46 99
Peso argentino	4.58 19
Peso uruguaio	10.41 11

OURO FINO

O Banco do Brasil comprou ontem a grama de ouro fino na base de 1.000 por 1.000 ao preço de Cr$ 22.70 e vendia ao de Cr$ 25.25.

BOLSA DE VALORES

Regulou a Bolsa de Valores, ontem, muito movimentada e os negocios levados á efeito tiveram apreciavel desenvolvimento. Cotaram-se as apolices da União em boa posição e as municipais e estaduais de sorteio bem colocadas, mas as obrigações de Guerra prosseguiram em declinio e fecharam mal colocadas. Os outros valores em evidencia, como ações de bancos e companhias não apresentaram modificações.

CAFE

O mercado deste produto funcionou ontem, em condições calmas e com os preços inalterados. Os possuidores declararam cotar o tipo 7, ao preço anterior de Cr$ 40.20 por 10 quilos, na tabua e não houve vendas sobre o produto.

Fechou inalterado.

Cotações por 10 quilos:

Tipo 3	Nominal
Tipo 4	Nominal
Tipo 5	Nominal
Tipo 6	Nominal
Tipo 7	40,20
Tipo 8	39 70

PAUTA SEMANAL — E. do Rio — Café comum. Cr$ 3,00

PAUTA MENSAL — E. de Minas — Cafe comum Cr$ 3.80, idem fino Cr$ 4.10.

MOVIMENTO ESTATISTICO

Entradas 9.476. Embarques 17.568. Estoque 593.265 sacas

ALGODÃO

O mercado deste produto funcionou ontem, calmo, sem preços divulgados e negocios regulares. Fechou inalterado

MOVIMENTO ESTATISTICO

Entradas 1.520. Saidas 535 Estoque 37.267 fardos.

AÇUCAR

O mercado de açucar regulou ontem, estavel, sem preços conhecidos e entregas regulares

Fechou inalterado

Entradas 10.247. Saidas ... 7.550. Estoque 14.502 sacas.

MOVIMENTO ESTATISTICO

GENEROS

O movimento verificado de entradas e saidas de generos foi o seguinte:

	Entradas	Saidas
Arroz	136	1.902
Açucar	550	650
Batatas	1.282	—
Banha	—	125
Feijão	2.205	1.090
Farinha	—	2.100
Manteiga	11.023	—
Charque	488	115
Milho	2.773	000
Cebolas	3.400	—

SERVIÇO AEREO

Aviões esperados e sair hoje.

Panair — Partida ás 5,30 horas, para Caravelas e Salvador; ás 5,45 horas, para S. Paulo e P. Alegre; ás 6,45 horas, para B. Horizonte P. de Caldas e S. Paulo; chegada ás 15,55 horas; partida ás 14,15 horas, para S. Paulo; chegada ás 17,35 horas; chegada ás 12,55 horas de Natal, Recife, Maceió e Salvador; ás 16,25 horas, de P. Alegre, Curitiba e S. Paulo; ás 17 horas de Salvador, M. Claros e B. Horizonte; ás 17,25 horas de Cuiabá, Corumbá, C. Grande Baurú e S. Paulo.

PAN AMERICAN AIRWAYS — Partida ás 6,30 horas, para Barreiras, Belém, Port of Spain San Juan e Miami; ás 7,30 e ás 7,45 horas, para S. Paulo P. Alegre, Montevidéu e B. Aires; chegada ás 16,25 horas.

NAB. — Partida ás 6 horas para Lapa, Teresina e Belem; ás 6,25 horas, para B. Horizonte Lapa, Petrolina, Teresina e Fortaleza.

CRUZEIRO DO SUL — Partida ás 7,45 horas, para Cuiabá ás 6 horas, para Recife; ás 6,15 horas, para P. Alegre; chegada ás 16 horas; chegada ás 14,30 horas de Belém do Pará; ás 15,50 horas de S. Paulo; ás 16 horas de B. Aires.

VASP — Partida para S. Paulo as 6,55; ás 9,30; ás 12,30 e ás 15 horas; chegada ás 8,40; ás 11,15; ás 14,15 e ás 16,45 horas.

REAL — Partida para São Paulo ás 10 e ás 14,45 horas; chegada ás 9,20 e ás 14,05 horas.

LAB — Partida para S. Paulo ás 9 e ás 13,30 horas, chegada ás 12,20 e ás 16,50 horas; chegada de Natal, Recife, Maceió e Salvador ás 15,05 horas.

ESTÂNCIAS DUVIVIER, S. A.

Ata da Assembléia Geral Ordinária, realizada em 30 de Abril de 1946

Aos trinta dias do mês de abril de mil novecentos e quarenta e seis, reuniram-se, em assembléia geral ordinaria, ás 18 horas, na sede social na Avenida Graça Aranha, n. 57 5° andar, os acionistas constantes do Livro de Presença representando mais de dois terços do capital social, de acordo com os avisos de convocações, publicados no "Diario Oficial" e "Diario Carioca", nos dias 24, 25 e 26. Convidado para presidir os trabalhos o acionista sr. Severino Junqueira de Andrade, este solicita para secretario o sr. Gilberto Nunes. Constituida a mesa, iniciaram-se os trabalhos com a leitura do relatorio da Diretoria e Parecer do Conselho Fiscal, bem como o balanço e conta de "Lucros e Perdas". Submetidas essas peças a exame e votação, foram unanimemente aprovadas. Prosseguindo, o sr. Presidente procede a votação para eleição dos membros do Conselho Fiscal, conforme determina o art. 124, do Dec. n. 2627, de 26-9-40. Feita a apuração, obteve-se o seguinte resultado: para membros do Conselho Fiscal, dr. Armando Rodrigues Brandão (reeleito), João Marcolan (reeleito) e Darcy Barbosa de Castro (reeleito) e para suplentes: José Sequeira do Lago e dr. Klebs Pessoa Cavalcanti. Pedindo a palavra o acionista e Diretor-Presidente, dr. Eduardo Duvivier, expôs que, embora os estatutos permitam a assinatura de [illegible] de responsabilidade cambiaria, quando pelos dois diretores, [illegible] cluindo-se, nessa disposição, evidentemente, a emissão, o [illegible] e o endosso, certo banco desta capital teve duvida sobre a competencia da sociedade para avalizar titulos de emissão do diretor-presidente, exigindo que a sociedade emitisse esses titulos e que o referido diretor os avalizasse. Ora, se a sociedade avalizou titulos de emissão do seu diretor-presidente, foi porque a operação realizou-se por conta do mesmo, e, se outros avalizar, será por identico motivo, estando, como está, muitas vezes coberta da responsabilidade assumida, pelo credito que o diretor-presidente tem contra a sociedade.

Por praxe ou pela mesma duvida, o fato é que não é esta a primeira exigencia de que a sociedade seja a emitente e o seu diretor-presidente o avalista; isto não tem correspondido, porém, á finalidade dessas transações cambiais, tanto que os selos, juros e despesas dessas mesmas transações correram sempre por conta do diretor-presidente. Para evitar duvidas, porém, sugere que a sociedade declare que, nas operações cambiais, que os dois diretores, em conjunto, estão autorizados a realizar, inclui-se o aval.

Pelo acionista, sr. Ernani de Castro, foi, então, proposto:

1° — que sejam ratificadas todas as operações cambiais feitas por conta do diretor-presidente, com titulos emitidos pela sociedade;

2° — que seja expressa e especificadamente autorizada a diretoria a avalizar titulos de responsabilidade cambial.

Posta em discussão essa proposta e ninguem pedindo a palavra, foi submetida á votação e unanimemente aprovada. Em seguida, leu o sr. presidente as disposições estatutarias relativas ás atribuições da Diretoria, cujo mandato expira no ano de 1947 e que são as seguintes: "Art. 11 — Ao Diretor-Presidente incumbe: a) representar a sociedade ativamente em juizo e perante quaisquer autoridades, ou repartições publicas, federais, estaduais ou municipais; b) dar a orientação geral aos negocios da sociedade; c) distribuir o serviço entre ele, o Diretor-Gerente, pelos diversos funcionarios da sociedade; d) fazer quaisquer negocios que repute vantajosos á sociedade e que se encontrem dentro em suas finalidades; e) receber quaisquer quantias que sejam devidas á sociedade; f) resolvida em sessão da Diretoria a venda de qualquer propriedade, assinar as respectivas escrituras; g) praticar todos os demais atos de administração e de alienação. Art. 12 — Ao Diretor-Gerente incumbe: a) administrar diretamente as propriedades que lhe sejam [illegible] para este fim; b) substituir o Diretor-Presidente, nos seus impedimentos ocasionais, em todos os atos de administração; c) receber quaisquer quantias que sejam devidas á sociedade. Art. 13 — Ao Diretor-Presidente e ao Diretor-Gerente, em conjunto, incumbe: a) representar a sociedade passivamente em juizo; b) assinar titulos de responsabilidade cambial; c) resolver sobre a alienação de propriedades imoveis. Art. 14 — Ao Diretor-Vice-Presidente incumbe: a) substituir o Diretor-Presidente nos seus impedimentos temporarios, excedentes de 30 dias, a preencher o resto do mandato, em caso de seu impedimento permanente, desde que falte menos de um ano para a expiração desse mandato; b) substituir o Diretor-Gerente, nos impedimentos temporarios quando lh'o solicite o sr. Presidente, ou no seu impedimento permanente, até que seja eleito o seu substituto".

Ninguem mais usando da palavra, encerra o sr. presidente os trabalhos com a leitura da presente ata, lavrada e assinada pelo secretario sr. Gilberto Nunes, conjuntamente com os demais membros da mesa e acionistas presentes.

ESTANCIAS DUVIVIER S. A.
Eduardo Duvivier — Diretor-Presidente

EDIFICIO BARÃO DE CAMPO BELO

Em construção á Rua Paula Freitas

Construção adiantada, excelentes apartamentos confortaveis e com acabamento de primeira, contendo ampla varanda de frente comunicando-se com um grande living room, vestibulo, quatro grandes dormitorios, sala de jantar, tres banheiros, dois quartos para empregados, rouparia, copa, cozinha e demais dependencias e garage. — Preço a partir de Cr$ 800.000,00 — entrada á vista Cr$ 240.000,00.

Informações sem compromisso na secção de vendas

Banco Hipotecario Lar Brasileiro S. A.

Rua do Ouvidor, 90 — Telefone: 23-1825

Saco São Francisco

Vendem-se terrenos neste lindo bairro de mansa praia e em franco desenvolvimento, lotes a prestações, prazo de 5 anos e 20 por cento de entrada, preços de 10 a 30 contos. Inf. com o sr. Americo, tel.: 42.0606.

Dr. Emygdio F. Simões

DO HOSPITAL DO SERVIDOR DA PREFEITURA

Clinica Geral — V. Urinarias

Rua General Caldwel, 310

Tel. 22-0222 — Das 17 ás 19

RAIOS X

Exames radiologicos em residencia

Drs. Victor Côrtes e Renato Côrtes

Diariamente das 9 ás 12 e 14 ás 18 horas

R. Araujo Porto Alegre, 70-9.° andar

TEL. 22-5330

AS ARTES

NOTÍCIAS DIVERSAS

[illegible] Brasil-Estados Unidos, inaugura-se na próxima segunda-feira, ás 17,30 horas, no Ministerio da Educação, a exposição de pintura de Arthur Kaufmann.

● Bralowsky dará, na próxima terça-feira, ás 17,15 horas, no Teatro Municipal, a sua quarta vesperal de assinatura. O seu ultimo recital será um concerto com orquestra.

● Conforme já acentuamos, o Ministério da Educação e Saude patrocinará, dentro em breve, a realização de um programa de expansão de alta cultura musical cujos maiores detalhes serão divulgados oportunamente. Entretanto, podemos tornar públicas, desde já, as seguintes particularidades:

O curso de alta interpretação e virtuosidade que Magdalena Tagliaferro vinha realizando com tanta eficiência, há alguns anos, na Universidade do Brasil, passará a efetuar-se no auditório da sede do próprio Ministério, assim dando inicio ao aludido programa em organização. Haverá ainda, uma serie de seis manifestações da mais elevada expressão musical, que é a de camera, e as quais darão ensejo a que se divulgue a boa musica pelos seus melhores interpretes nacionais, como os Quartetos Borgerth e Iacovino e a Sociedade de Musica de Camera, além de uma excelente cantora patricia.

Tais realizações artisticas, certamente atrairão o mais seleto auditório, capaz de apreciar e prestigiar essa nova fase da vida artistica social e brasileira.

Da mesma forma é de se crer que o grande empreendimento educativo de Magdalena Tagliaferro continue a ter a sua merecida consagração com a mais perfeita compreensão e o melhor proveito por parte dos artistas profissionais e amadores do Brasil.

● Termina finalmente no póximo dia 15 o prazo de admissão dos projetos de cartazes para o concurso subordinado ao tema "A Amizade Franco-Sul Americana", promovido pelo Subsecretariado de Informações de Paris. Entre as personalidades que constituem o Juri figuram Picasso e Matisse e, haverá, para os artistas brasileiros, além do Prêmio de Frs. 15.000 e de uma viagem a Paris um prêmio suplementar de Cr$ 5.000,00 concedido pelo Serviço Francês de Informação, do Rio se o Juri se pronunciar por algum dos concorrentes do Brasil.

Este concurso, dada a sua importancia internacional, pois que se trata de um certame extensivo a todos os artistas da América do Sul e julgado em Paris por individualidades de grande reputação no mundo das artes, teve grande repercussão nos nossos meios artisticos, sendo grande o número de projetos até agora entregues no Instituto Brasileiro de Arquitetos, á praça Marechal Floriano n. 7-1.º andar, ou na Sucursal do Serviço Francês de Informação em São Paulo, rua Marconi n. 131.

● Prosseguindo na série de recitais "Valores Novos" de 1946, o Departamento Cultural da Casa dos Jornalistas apresentará no próximo dia 13, ás 21 horas, no Auditorio Oscar Guanabarino, as jovens Corina Souza Lima, cantora, e pianista, Luci Sales, com um programa atraente. Os ingressos para os admiradores da boa música estão á disposição na secretaria da A.B.I.

● Na secretaria do Conservatório de Música do Distrito Federal á avenida Rio Branco 117-5.º, estão abertas as matriculas para o curso de iniciação musical e para novas turmas de materias teoricas, instrumentos e canto.

● Na dominical de amanhã da Orquestra S. Brasileira, a realizar-se ás 10 horas, no Rex, será apresentado Henry Siégl, violinista-spala daquele conjunto, como solista do Concerto para Violino e orquestra, de Max Bruch. Completam o programa a Alvorada Brasileira, de José Siqueira, a Quinta Sinfonia de Tschaikowski e a Abertura de "Tanhauser". A regência estará a cargo do maestro William Steinberg. Os concertos correspondentes ao sexto da série para o quadro social da Orquestra Sinfonica Brasileira terão lugar no próximo sábado e terça-feira, respectivamente para os sócios frequentadores dos concertos diurnos e noturnos. Ambos serão dirigidos pelo maestro William Steinberg.

O CINEMA

SERA' TUDO ABSURDO EM "YOLANDA E O LADRÃO"

Fred Astaire e Lucille Bremer

E' verdade, sim, que as coisas em "Yolanda e o Ladrão" não acontecem como as da vida real. O filme é antes de tudo, uma fantasia — uma fantasia romantica espetacularmente montada é dotada de boa musica, além de ser apresentada em tecnicolor de primeira qualidade. Haverá quem diga que o filme é o cumulo da Extravagancia, haverá quem goste muito, e sonhe de olhos abertos ante tanta belêza tantos encantos. De qualquer modo convirá vêr o filme, que é diferente de fato. Nele verão Fred Astaire com uma nova encantadora "estrela": Lucille Bremer. E ainda Frank Morgan, excelente ator sempre. A Metro gastou muito na montagem desse filme que o Metro Passeio vai apresentar quinta-feira proxima. Mas vale a pena a despeza. Fazer coisas invulgares ainda é um prazer cujo preço póde ser respeitavel.

TODA A CIDADE VAI CANTAR AS MELODIAS DE "A VALSA NASCEU EM VIENA"

Já na proxima ségunda-feira, 10, o Palacio vai apresentar "A Valsa Nasceu em Viena" deliciosa opereta da 20th Century Fox que toda a cidade aguarda com ansiedade.

Carol Reye e Peter Graves formam o par enamorado, dansando e cantando num mundo de sonhos e o Palacio vai apresentar "A Valsa Nasceu em Viena" num espetaculo inolvidavel de beleza e romantismo.

"OS DALTONS RETORNAM" E "BEBE MUSICAL"

Na próxima segunda-feira, dia 10, teremos no cinema Odeon, mais um super programa. Trata-se dos filmes, "Os Daltrons Retornam" e "Bebe Musical". Destacam-se como principais interpretes, Alan Curtis, Noah Beery Jr., Lon Chaney e Kent Taylor estando o principal papel feminino entregue a Matha O'Driscoll. Este filme revivê as sangrentas batalhas, que emocionaram imensamente a cidade de Cofeyville na época de 1892.

Em "Bebe Musical", estão Bob Crosby com sua famosa orquestra, além de Grace Mc Donald, Walter Gatlet Betty Kean e Alan Mombray, que farão rir o publico do principio ao fim.

NOS TRES CINES METRO

Este é o segundo sabado, e ultimo, de "Bud Abbott & Lou Costello em Hollywood", no Metro Passeio. No Metro Tijuca está em cartaz "Quero-te como E's!" com Clark Gable e Lana Turner, e no Metro Copacabana está "Balalaika" com Nelson Eddy e Ilona Massey.

"CHAMAM A ISTO AMOR"

Ela não sabia dizêr sim... e era perseguida por um camarada que não sabia aceitar nãos... Rosalind Russell e Lê. Bowman numa comedia das arabias dirigida por Alexander Hall e que a Columbia fará exibir nos cinemas São Luiz, Vitoria, Rian e America a começar da proxima quarta-feira.

"LUZ QUE SE APAGA"

Conforme prévíramos constituiu um verdadeiro e consagrador sucesso a estréia de "Luz que se Apaga" o extraordinario filme da Paramount baseado numa obra de Ruddyard Kipling e com a interpretação de Ronald Colman, Ida Lupino e Walter Huston. Pelo visto, "Luz que se Apaga", tão cedo não cederá a vez a outro filme e está portanto de parabens a Empresa do Cine São Carlos que em boa hora programou esse filme para exibição nesse simpatico cinema.

PATRIC KNOWLES TAMBEM ESTA' EM "FLOR DO LODO"

"Flor do Lodo", encantadora produção que os cinemas Plaza, Parisiense, Astoria, Olinda, Ritz Star e Primor vão exibir dentro de poucos dias.

A protagonista do filme é nada menos que a insinuante e brejeira Paulette Goddard, a deliciosa "Kitty" que sai do bairro pobre de Londres para transformar-se na escandalosa duquesa que põe em alvoroço uma corte chêia de escandalos... e o coração de Patric Knowles e Ray Milland.

PRIMEIRO FILME PORTUGUES PARA O MUNDO

Dando um salto que o colocou no mêsmo plano dos maiores diretores de Hollywood Leitão de Barros, com o indiscutivel e dominador talento que possue, ideou e realizou "Inês de Castro", o primeiro filme feito por portuguesés com projeção mundial.

Essa obra-prima da cinematografia lusa, interpretada por Alice Palácios, Antonio Vilar Raul de Carvalho, Alfredo Ruas, Erico Graça, João Villaret e dezenas de outros, será exibida nos cinemas da Empresa V. R. de Castro.

UM LEGITIMO TRIUNFO CONSTITUIU A ESTRE'IA DE "O AMANHA E' ETERNO..."

Um triunfo artistico e de bilhêteria eis o que constituiu a estréia de "O Amanhã é Eterno..." verificada ontem em oito cinemas! Foi enorme a afluencia dos "fans", ansiosos por assistir este filme maravilhoso que reúne Claudette Colbert (numa performance que entusiasma), Orson Welles e George Brent, e duvidamos que alguem se tenha decepcionado. Porque a verdade é que "O Amanhã é Eterno... possue o predicado de agradar a qualquer publico, pois sua historia é acessivel á todas as mentalidades, e enternece a qualquer ser humano.. E eis porque insistimos para que ninguem pérca essa notavel realização de Irving Pichel que se tornou o comentario unico da cidade!

Conferencias

PROF. ROGERIO PFALTGRAFF — Depois de amanhã, ás 17 30 horas, no Conselho da ABI sobre "Aspectos cientificos da Contabilidade".

SR. GEORGES ANTON CHALABY — No proximo dia 10, ás 17 horas, na Associação Cristã de Moços, sobre o tema "Eu fui um prisioneiro do nazismo".

O SABONETE
REGINA
é uma maravilha!

A marquesa de Limlithzow e o sr. Walther Moreira Sales. (Foto "Sombra")

O TEATRO

"JOGO FRANCO" — NO JOÃO CAETANO

L

A revista "Que rei sou eu?", agora aumentada de alguns quadros, subiu á cena com o titulo de "Jogo Franco", alcançando agrado geral. Escrita pela parceria Iglezias-Freire Junior para Alda, Jararaca e Ratinho, teve agora a defende-la, Derci Gonçalves e varios outros elementos contratados para a Companhia, de partida para São Paulo.

Sobre a peça já nos referimos quando de sua primitiva apresentação. Apenas chamamos a atenção do responsavel para os versos que são cantados, onde se escreveu "cidadões" para rimar com ilusões. Isso para o bom nome dos seus autores. E' por isso que, quando se escreve hoje todos os dias que os nossos autores são analfabetos, não nos atrevemos a contestar. O fato é que se ouve isso no João Caetano presentemente.

Das artistas que estrearam, obteve exito completo Olinda Alves, cheia de malicia e vivacidade, com a sua figura cem por cento simpatica e bonita. Fez uma criadinha deliciosa. Izolda Melo, como todos os procedentes de S. Borja, está em franca decadencia... Sempre vistosa, mas, perdendo a voz, na mesma proporçã com que aquele seu conterraneo perdeu o escrupulo. A July Mar, não comprometeu. A revista tem uma boa montagem e a orquestra foi dirigida pelo maestro Armando Angelo. E' esta a nossa impressão da "estréia" de anteontem.

J. L.

A MENTIRA TEATRAL

As "girls" do João Caetano vieram des Cassinos.

VOCE SABIA

que a dupla Alvarenga e Ranchinho estreou no Rio, no Fenix, na Casa do Caboclo?

COISAS QUE INCOMODAM

Renata Fronzi no estrelato carioca.

O FILME DE HOJE

PATHE' — "Assim começa a vida" — Iracema Correia.

O CARTAZ DO DIA

SERRADOR — "O pecado de Madalena", comédia, ás 16, 20 e 22 horas.

FENIX — "Conchita", comédia, ás 16, 20 e 22 horas.

GLORIA — "O 13º Mandamento", comédia, ás 16, 20 e 22 horas.

RIVAL — "Casado sem ter mulher", comédia, ás 16, 20 e 22 horas.

GINASTICO — "Frasquita", opereta, ás 16, e 21 horas.

RECREIO — "Não sou de briga", revista, ás 16, 20 e 22 horas.

JOÃO CAETANO — "Jogo Franco", revista, ás 16, 20 e 22 horas.

O COMENTARIO DA NOITE

L

— A Censura resolveu considerar a revista em cena no João Caetano como "impropria para menores até 14 anos", — informava o Alvaro Assunção para os jornalistas presentes á "premiere" de ante-ontem.

— Com a Derci, ela devia ser impropria até 69 anos, — comentou o Luiz Rocha para o Augusto Mauricio.

Exposições

PANCETTI na galeria Montparnasse, á rua Siqueira Campos, 10.

ANITA GUIDI, no Ministerio da Educação.

ARMANDO PACHECO, no Palace Hotel.

LUIZ DE ANDRADE, no Museu N. de Belas Artes.

FERNANDO MARTINS, no Museu N. de Belas Artes.

LID. FERRAS na Galeria Velasquez, á rua Manoel de Carvalho, fundos do Teatro Municipal.

CONTRA TOSSE E ROUQUIDÃO
USE PASTILHAS
VEABON

CARTAZ DO DIA

CINELANDIA

CAPITOLIO (Passatempo): — "Gatos Sofredores" (Desenho colorido) — "Estrelas a Cavalo" (Curiosidade com Bette Davis) — "O Chapéu Magico" (Desenho) — "Belezas Cenicas do Colorado" (Viagem) — "Arrulhos Modernizados" (Musical). A partir de 10 horas da manhã.

SÃO CARLOS — "Luz que se Apaga" com Ronald Colman e Ida Lupino — A's 2 — 4 — 6 — 8 e 10 horas.

IMPERIO — "Mulher Exotica" com Ingrid Bergman e Gary Cooper — A's 2 — 4.30 — 7 e 9.30 horas.

METRO PASSEIO — "Budd Abbott e Lou Costelo em Hollywood" 1|2 dia — 2 — 4 — 6 — 8 e 10 horas.

ODEON — "Sombras da Noite" e "Alma Satanica" — A's 2 — 4.30 — 7 e 9 30 horas.

PALACIO — "O Vingador Invisivel" com Walter Huston. — A's 2 — 4 — 6 — 8 e 10 horas.

PATHE' — "Aqui Começa a Vida" com Lana Turner. — A's 2 — 4 — 6 — 8 e 10 horas.

PLAZA — "O Amanhã é Eterno..." com Claudette Colbert, Orson Welles e George Brent. — A's 2 — 4 — 6 — 8 e 10 horas.

REX — "Capitão Kidd" e "Estudantes da Fuzarca" — A's 1,45 — 4.35 — 7.35 e 9.30 horas.

VITORIA — "Tambem Somos Seres Humanos" com Burgess Meredith — A's 2 — 4 — 6 — 8 e 10 horas.

CENTRO

COLONIAL — "O Amanhã é Eterno..." com Claudette Colbert, Orson Welles e George Brent. — A's 2 — 4 — 6 — 8 e 10 horas.

D. PEDRO — "Aventuras de Marco Polo" e "Justiça á Muque".

ELDORADO — "O Vale da Decisão".

FLORIANO — "A Casa da Rua 92".

IDEAL — "Que Falta faz um Marido".

[illegible] — "Sebastopol".

LAPA — "A Canção da Russia" e "A Lei do Lobo".

MEM DE SA' — "Um Passo Além da Vida".

METROPOLE — "Ninguem Vive sem Amor" e "Aconteceu no Texas".

PARISIENSE — "O Amanhã é Eterno ..." com Claudette Colbert, Orson Welles e George Brent. — A's 2 — 4 — 6 — 8 e 10 horas.

POPULAR — "Oh! Marieta" e "Cem Garotas e Um Capote".

PRIMOR — "O Amanhã é Eterno..." com Claudette Colbert, Orson Welles e George Brent. — A's 2 — 4 — 6 — 8 e 10 horas.

REPUBLICA — "Tarzan e as Amazonas". No palco: Numeros Variados.

S. JOSE' — "O Notavel Impostor".

CENTENARIO — "Carga da Brigada Ligeira".

COPACABANA

AMERICANO — "Jacaré" e "O Potro Selvagem".

ASTORIA — "O Amanhã é Eterno .." com Claudette Colbert Orson Welles e George Brent. — A's 2 — 4 — 6 — 8 e 10 horas.

IPANEMA — "O Notavel Impostor".

METRO COPACABANA — "Balalaika" com Ilona Massey e Nelson Eddy. — A's 2 — 4 — 6 — 8 e 10 horas.

PIRAJA' — "Ben-Hur".

RITZ — "Coração de Pedra" com Alan Ladd. A's 2 — 4 — 6 — 8 e 10 horas.

RIAN — "Anjo ou Demonio" com Linda Darnell e Alice Faye. — A's 2 — 4 — 6 — 8 e 10 horas.

ROXI — "O Cantor de Leningrado" e "Leningrado Music-Hall" — A's 2 — 4 — 6 — 8 e 10 horas.

BAIRROS

SÃO LUIZ — "Eramos Seis" com Sabina Olmos e Roberto Airaldi. — A's 2 — 4 — 6 — 8 e 10 horas.

CARIOCA — "O Coração de uma Cidade" com Rita Hayworth. A's 2 — 4 — 6 — 8 e 10 horas.

AMERICA — "Eramos Seis" com Sabina Olmos e Roberto Airaldi. — A's 2 — 4 — 6 — 8 e 10 horas.

METRO TIJUCA — "Quero-te como E's" com Lana Turner e Clark Gable. — A's 2 — 4 — 6 — 8 e 10 horas.

OLIDA — "O Amanhã é Eterno..." com Claudette Colbert, Orson Welles e George Brent. — A's 2 — 4 — 6 — 8 e 10 horas.

STAR — "O Amanhã é Eterno..." com Claudette Colbert, Orson Welles e George Brent. — A's 2 — 4 — 6 — 8 e 10 horas.

HADDOCK LOBO — "Quase uma Traição" e "Confesso minha Culpa".

BANDEIRA — "Os Desprezados" e "Aquela Noite".

EDISON — "Almas Perversas".

GRAJAU' — "O Vale da Decisão".

GUANABARA — "Laços Humanos".

SÃO CRISTOVÃO — "Almas Perversas".

POLITEAMA — "O Retrato de Dorian Gray".

JOVIAL — "Ninguem Vive sem Amor" e "Aconteceu no Texas".

TIJUCA — "A Casa da Rua 92".

VELO — "As Aventuras de Mark Twain".

VILA ISABEL — "As Aventuras de Mark Twain".

APOLO — "Deliciosamente Perigosa" e "Pecado Tropical".

AVENIDA — "Almas Perversas".

MARACANA — "O Retrato de Dorian Gray".

FLUMINENSE — "A' Noite Sonhamos" e "Emboscada no Vale".

CATUMBI — "A' Noite Sonhamos" e "O Segredo da Ilha do Tesouro".

GUARANI — "O Filho de Tarzan" e "O Cow-Boy Apaixonado".

RIO BRANCO — "Duas Garotas e um Marujo" e "O Barqueiro do Volga".

EDEN — "O Coração de uma Cidade".

CENTRAL

REAL — "Jardim do Pecado" e "Varrendo os Mares".

RYDAN — "Caidos do Céu" e "Concerto Macabro".

CAVALCANTE — "Brasil" e "Viajando Rumo ao Perigo".

INHAUMA — "Morro dos Ventos Uivantes" e "A Tentação da Sereia".

TRINDADE — "Caidos do Céu" e "Concerto Macábro".

TODOS OS SANTOS — "De Amor Tambem se Morre" e "Herança de Odio".

MASCOTE — "Quase uma Traição" e "Confesso Minha Culpa".

MEIER — "A Cruz de Lorena" e "Duas Vezes Lua de Mel".

ALFA — "Um Punhado de Bravos" e "Furia de Ciumes".

COLISEU — "O Sinal da Cruz" e "A Tomada de Berlim".

PARA TODOS — "O Fantasma de Canterville" e "A Rosa do Texas".

BEIJA-FLOR — "Carga da Brigada Ligeira".

QUINTINO — "A Mascara de Dimitrios"

PIEDADE — "Vidas Solitarias" e "Quando a Mulher se Atreve".

MODERNO — "Cozinheiros do Rei".

MODELO — "Melodia do Amor".

MADUREIRA — "Melodia do Amor".

ILHA DO GOVERNADOR

ITAMAR — "Anjo Perdido" e "Aliado Misterioso".

JARDIM — "Segura Esta Mulher".

NITEROI

ICARAI — "O Coração de Uma Cidade" — A's 2 — 4 — 6 — 8 e 10 horas.

IMPERIAL — "Chutando Milhões".

ODEON — "Capitão Kidd".

REGISTO

ANIVERSARIOS

Fazem anos hoje:

SENHORES: — Roberto Morando Laperriere; Lionel Saraiva; Alceu Mario de Sá Freire; José Barroso; Luiz Nabuco; Fiel Fontes; Tarquinio de Souza Filho; cap. de fragata Francisco Pais de Oliveira; Alaor Teixeira de Godoi; Germano Pinheiro Lemos; Luiz Custodio Barbosa; Inacio da Costa; Aluizio de Miranda Reis; Aristeu Bulhões.

MENINO: — Deodato Ribeiro Rivera.

SENHORAS: — Madalena Nabuco e Valede Pereira da Costa.

SENHORINHAS: — Ligia de Avila e Euza Batista.

— Senhorinha Josefina Alves de Souza, da Sociedade de Catagrazes, Minas, filha do sr. Telemaco de Souza.

MENINA: — pianista Keti Del Rey, filha do cap. Januario João Del Rey e da sra. Neves Del Re.

NOIVADOS

Contrataram casamento:

Senhorinha Maria da Gloria Machado, filha do sr. Luis Machado e da sra. Dadá Machado, com o sr. Luis Osorio de Castro.

CASAMENTOS

Realiza-se hoje o enlace matrimonial do sr. Julberto Guimarães de Morais, ex-componente da FEB, e a senhorinha Antonieta Borzaquel, filha do sr. Pedro Borzaquel e de sua esposa, sra. Domingas Raimunda Borzaquel. O ato religioso terá lugar na igreja do Sagrado Coração de Maria, amanhã, ás 17.30 horas.

— Terá lugar, hoje o casamento da senhorinha Zelia de Freitas Teixeira, filha do sr. Pedro Rodrigues Teixeira e da sra. Alzira de Freitas Teixeira com o sr. Augusto Abrantes Madeira Junior, filho da viuva Maria da Conceição Alves. A cerimonia religiosa será celebrada ás 18,15 horas, na igreja de São José.

— Realizar-se-á, hoje, ás 18 horas, na igreja do Sagrado Coração de Maria, no Meyer, o enlace matrimonial do sr. Alberto Correia Diogo e a senhorinha Déa Flores de Souza.

— Realiza-se hoje, ás dezesseis horas e meia, na matriz de São José, o enlace matrimonial da gentil senhorinha Miriam de Freitas Esteves, com o tenente da armada, Miguel Noce.

Servirão de testemunhas, por parte da noiva, o dr. F. de Almeida Melo e sua exma. senhora, d. Judite de Freitas de A. Melo e por parte do noivo, os seus pais, sr. Henrique Noce e sua exma. esposa d. Antonieta da Silva Noce.

Os nubentes receberão os cumprimentos na igreja.

— Realizar-se-á, hoje, ás 17 horas na igreja de S. José, o enlace matrimonial da senhorinha Leni Magioli, filha da viuva Guilhermina Magioli Junior, com o tenente Vasco Ribeiro, filho do sr. Adolfo Ribeiro da Fonseca e da sra. Petronilha Costa Ribeiro.

— Será celebrado, ás 17 horas de hoje, na igreja do Santissimo Sacramento, na avenida Passos, o enlace matrimonial da senhorinha Judite Rezende, filha do sr. Mario Lopes de Rezende, com o sr. Nilton Viçoso, filho do casal Jaime-Florisbela Viçoso.

— Realiza-se, hoje, ás 16 horas, na igreja do Sagrado Coração de Jesus, na rua Benjamin Constant, o enlace matrimonial da senhorinha Léa Fernandes, filha do sr. Alberto Fernandes e da sra. Isabel Fernandes, com o sr. Erwin Oscar Steffan.

Paraninfarão a cerimonia o sr. Alfredo Steffan Junior, a senhorinha Talania Retberg Steffan, o sr. Beno Albert Steffan e a senhorinha Joana D'Arc Monteiro.

— Terá lugar, hoje, ás 16.30 horas, na igreja do Rosario (Leme), o enlace matrimonial da senhorinha Lelia Nogueira de Sá, filha do dr. Emilio Martins Sá e da sra. Maria Nogueira Sá, com o sr. Aécio Rodrigues de Novais, filho do comandante João Paiva de Novais e da sra. Eduarda R. de Novais. Serão padrinhos, por parte da noiva, o dr. José Gonçalves Sá, e a sra. Maria Sá, e, por parte do noivo, seus pais.

— Realizar-se-á no proximo dia 16, na igreja de São Francisco Xavier (Engenho Velho), ás 17,30 horas, o enlace matrimonial da senhorinha Libia Braga de Faria, professora municipal, filha do sr. Afonso Faria e da sra. Maria Braga de Faria, com o sr. Artur França da Silva, funcionario do Ministério da Educação.

No ato religioso serão padrinhos o sr. Afonso Faria e sra. Maria Braga de Faria, e major Arnaldo França e sra. Nair Caruso França, respectivamente, da noiva e do noivo.

NASCIMENTOS

Roberto, filho do sr. Daniel das Chagas e Silva, ministro da Igreja Cristã Presbiteriana, e da sra. Leia Mendes das Chagas e Silva.

— Pedro Alexandre, filho do dr. Valdir dos Santos e da sra. Nilcia Vieira dos Santos.

BATIZADOS

Hoje, ás 17 horas, na matriz de Nossa Senhora de Bonsucesso, realizar-se-á a cerimonia do batizado da menina Vera Lucia, filha do sr. Roberto Januzzi Filho e da sra. Deolinda Januzzi.

FESTAS

O Clube Ginastico Português oferecerá aos seus associados, hoje, uma elegante reunião social.

CINEMA NA A. B. I.

Amanhã, o departamento cultural da A. B. I. realiza, ás 10 horas, a sessão cinematografica infantil que quinzenalmente dedica aos filhos dos associados da Casa dos Jornalistas.

"COCK-TAILS"

SR. RAYMOND WARNIER — Por motivo de seu proximo regresso á França, o sr. Raymond Warnier, adido cultural da Embaixada Francesa, será homenageado com um "cock-tail" que lhe é oferecido pela Associação Brasileira de Escritores, Instituto dos Arquitetos e o Comité dos Artistas Plasticos. As listas de adesão encontram-se na Livraria José Olimpio, na portaria do "Jornal do Comercio", edificio Odeon, 1º andar, Associação Brasileira de Escritores (Edificio da Casa do Estudante do Brasil) e Serviço Francês de Informações, avenida Rio Branco, 257 — 16º).

HOMENAGENS

DR. LUIZ CAPRIGLIONE — Realizar-se-á, hoje, ás 12,30 horas, no salão de festas da Casa dos Estudantes do Brasil, o almoço que os amigos do dr. Luiz Capriglione lhe oferecem por sua nomeação para professor catedratico da Faculdade de Medicina da Universidade do Brasil.

— Por motivo da passagem do seu aniversario natalicio, foi o sr. Claudio Luttgardes Cardoso de Castro, funcionario do Instituto dos Industriarios, alvo de expressiva manifestação de apreço por parte dos seus amigos e admiradores, que lhe ofereceram um jantar.

ENTERROS

Foram sepultados ontem:

No cemiterio de S. Francisco Xavier, ás 10 horas, o comissario Alfredo Luiz de Oliveira; ás 16 horas, o almirante Silvinato de Moura e ás 17 horas, o sr. Antonio Soares de Souza.

— No cemiterio de São João Batista, ás 16 horas, o sr. José da Rocha.

MISSAS

Será celebrada, no proximo dia 10, ás 11 horas, na igreja do S. Sacramento, á avenida Passos, missa de 30º dia, por alma do poeta Catulo da Paixão.

Serão celebradas hoje:

A's 8 horas, da sra. Alzira de Souza Mesquita de La-Roque Martins, na igreja do Rosario.

— Do sr. Salvador Pellicore Rizzo, ás 9 horas, na matriz de Del Castilho.

— Na Candelaria, ás 9 horas, da sra. Idalina da Cunha Vaz Saleiro.

— A's 9.30 horas, do sr. Manuel Fragoso, na Catedral Metropolitana.

FRAQUEZA CEREBRAL?
DISPEPSIA NERVOSA?
FALTA DE MEMORIA?!
PERDA DE APETITE?
NEUROBIOL
O TONICO DO CEREBRO!

MENU DO DIA

Por Saint'Ange

ALMOÇO:

Beringelas fritas.

* * *

Repolho em salada

* * *

Pato cozido com legumes.

* * *

Compotas de caju'.

* * *

JANTAR:

Caldo com ovos (2)

* * *

Croquettes de camarão.

* * *

Ensopado de vitela.

* * *

Legumes em corôa (1)

* * *

Soufflé de batata.

* * *

Roastbeef á inglesa.

* * *

Pudim de laranja.

* * *

(1) COROA DE LEGUMES — Cozinhe em agua, sal e 1 colhér de açucar, cenouras e batatas doces. Depois escorra, córte tudo em pedacinhos de 1 cm., junte 1 lata de pétits-pois e 1 colher de manteiga e despeje numa fórma em fórma de corôa grande, bem untada de manteiga e polvilhada de pó de pão. Bata uns 3 ou 4 ovos claras em neve, despeje sobre os legumes e léve a assar no fornio. Pronto, desenforme num prato redondo e encha o centro com a vitela ensopada ou qualquer outro ensopado.

* * *

(2) CALDO COM OVOS — Faça um caldo comum com tomates, etc. e tempere com sal. Na hora de ir para a mesa, leve a ferver, e vá quebrando tantos ovos quantos sejam os convidados. Deixe as claras ficarem brancas sem cozinhar as gemas sirva imediatamente. Escolha ovos pequeninos e frescos.

DIA ASTROLÓGICO

Hoje, 8 — Aspectos gerais: pela manhã, será favoravel para encetar negocios novos, pedir favores e tratar de assuntos juridicos.

ACONTECERA' HOJE AO LEITOR:

— Seguem-se as possibilidades felizes, de hoje, ou não com horas e numeros promissores para os leitores nascidos em quaisquer dias, mês e ano nos periodos abaixo:

PARA OS NASCIDOS:

ENTRE 22 DE DEZEMBRO E 20 DE JANEIRO: — Tenha fé nos seus designios e terá sucesso em todos os empreendimentos. 3, 12 e 21: 21, 30 e 48. (hs. e ns.)

ENTRE [illegible] E 18 DE FEVEREIRO: — Confusão psiquica desavenças conjugais. 1. 2 e 4: 10, 20 e 30. (hs. e ns.)

ENTRE 19 [illegible] E 20 MARÇO: — Dores de cabeça, mau estar; á tarde será melhor. 15, 13 e 14: 21, 31 e 41. (hs. e ns.)

ENTRE 21 DE MARÇO E 20 DE ABRIL: — Cansaço pela manhã, com algumas desinteligencias. Acontecimentos agradaveis pela tarde. 16 20 e 24: 25, 38 e 42. (hs. e ns.)

ENTRE 21 DE ABRIL E 20 DE DE MAIO: — Noticias promissoras, favorabilidades nas empresas comerciais. 5, 14 e 23; 41, 50 e 68. (hs. e ns.)

ENTRE 21 DE MAIO E 21 DE JUNHO: — Desperdicio de energia, negocios empatados. 6, 15 e 24: 60 78 e 88. (hs. e ns.)

ENTRE 22 DE JUNHO E 22 DE JULHO: — Acontecimentos violentos, pequenos prejuizos. 7, 16 e 26; 61, 70 e 39. (hs. e ns.)

ENTRE 23 DE JULHO E 23 DE AGOSTO: — Boas noticias, contradição pela manhã, á tarde será favoravel. 15 18 e 19 71, 81 e 91. (hs. e ns.)

ENTRE 24 DE AGOSTO E 22 DE SETEMBRO: — Espirito contraditorio, ameaças de rompimento de amizades. 9, 10 e 19; 45, 55 e 64. (hs. e ns.)

ENTRE 23 DE SETEMBRO E 22 DE OUTUBRO: Habilidade, êxito em todos os empreendimentos. 15. 16 e 20; 51 61 e 74. (hs. e ns.)

ENTRE 23 DE OUTUBRO E 22 DE NOVEMBRO: — Arduas tarefas iniciativas dificeis. 11, 13 e 25; 20, 22 e 34. (hs. e ns.)

ENTRE 23 DE NOVEMBRO E 21 DE DEZEMBRO: — Ansiedade, rusgas domesticas, pequenos prejuizos. 7 23 e 24. 52, 68 e 70. (hs. e ns.)

Dr. Gilvan Torres

Impotencia — Doenças do sexo e urinarias—Pre-nupcial — Assembléia, 98 sala 72 - Telefone: 42-1071 — 9 ás 11 e 15 ás 19

Reuniões

— FEDERAÇÃO DAS ACADEMIAS DE LETRAS DO BRASIL — Hoje, sabado ás 15 horas, reunir-se-á a Federação das Academias de Letras do Brasil, em sessão especial, em que será recebido o dr. Astolfo Serra como delegado da Academia Maranhense de Letras, o qual será saudado pelo desembargador Assis.

— INSTITUTO BRASILEIRO DE CULTURA — Terça-feira, 18 do corrente, o Instituto Brasileiro de Cultura realizará uma sessão em homenagem ao poeta Catulo da Paixão Cearense. Fará, nessa ocasião, uma conferencia o dr. Osvaldo Paixão.

MUDANÇAS?

GUARDA MOVEIS

COPACABANA

dir. ex-aux. de Leandro Martins

47-3282 — 47-0097

Concertos

O. S. B., hoje, ás 16 horas, no Municipal.

CENTRO DO DESENVOLVIMENTO ARTISTICO, amanhã, ás 10 horas no Conservatorio Brasileiro de Musica.

BRAILOWSKY, 11 do corrente, ás 17.15 horas, no Municipal.

CORINA SOUZA LIMA, e LUCY SALES, 13 do corrente, ás 21 horas, na serie "Valores Novos", da A. B. I.

DIARIO RECREATIVO

CLUBE DOS DEMOCRATICOS

Realiza-se, hoje, uma grande festa em homenagem ao carnavalesco Leodegardo Rodrigues de Souza, presidente em exercicio do Clube dos Democraticos. A referida homenagem terá inicio ás 11 horas com uma missa em ação de graças que será rezada, ás 11 horas na Igreja de Santo Antonio dos Pobres, prosseguirá ás 14 horas com um almoço na sede do clube, oferecido pelo quadro social e finalizará com estupendo baile de gala.

CENTRO MINEIRO

O Centro Mineiro (Ex Clube de Minas Gerais) organizou para o corrente mês o seguinte programa de festas: Dia 16 — Domingo — Reunião dançante, á rua Santa Luzia 305 com inicio ás 19 horas. — Dia 22 — Sabado — Festa dançante, oferecida pelo Olimpico Clube das 18 ás 20,30, á rua Alvaro Alvim 27, 1.º andar. — Dia 29 — Sabado — Grande Festa Joanina, á rua Santa Luzia, 305, com inicio ás 22 horas.

Dr. Newton Motta

Médico

DOENÇAS DE SENHORAS — OPERAÇÕES — PARTOS

Consultorio: Av. Rio Branco, 128 s/515

TEL. 42-6458

Consultas das 9 ás 12

"Eu Fui Prisioneiro do Nazismo"

Sob o patrocinio do Departamento de Difusão Cultural da Prefeitura do Distrito Federal, o jornalista e escritor Georges Anton Chalaby, presentemente entre nós em missão cultural de sua patria e como correspondente de varios jornais egipcios, fará, segunda-feira proxima, ás 17 horas, na Associação Cristã de Moços uma interessante conferencia sobre o tema: "Eu fui prisioneiro do nazismo". O jornalista Georges Anton Chalaby esteve, durante cinco anos, internado em campos de concentração nazistas na França e na Alemanha.

DR. JOSE' DE ALBUQUERQUE

Membro efetivo da Sociedade de Sexologia de Paris

DOENÇAS SEXUAIS DO HOMEM

RUA DO ROSARIO, 98

Do 1 ás 7

REPUBLICA

Hoje no Palco ás 17, 20 e 22 horas

Margarita Dell

COLÉ E CELESTE AIDA

o casal das trapalhadas

Margarita Dell

cantando e bailando

NARA MORENO

Acordeonista

GRANDE QUADRO

Festa de São João

COM VARIOS ARTISTAS

NA TELA A PARTIR DAS 14,30 HS.

TARZAN E AS AMAZONAS

Imp. até 10 anos. Nac. A MARCHA DA VIDA N. 30

Segunda-feira no palco NOVOS NUMEROS — Na tela: GAIVOTA NEGRA — Complemento Nacional

DRA. MARIA AUGUSTA GENEROSO ESTRELA DE MORAES

(30.º DIA)

Luciano da Costa Moraes e familia e Francisco José da Costa e familia, convidam os parentes e amigos para assistirem a missa no altar-mór da Matriz de S. José, hoje, sabado, 8 do corrente, ás 10 horas, por alma de sua inesquecivel mãe, sogra e avó, Maria. Desde já agradecem a todos que comparecerem a este ato religioso.

AINDA SEM SOLUÇÃO A QUESTÃO DA ESPANHA

CONTINUA A OPOSIÇÃO DOS TRES GRANDES ÁS RECOMENDAÇÕES DO SUB-COMITÉ

NOVA YORK, 7 (De Spencer Klaw, correspondente da U. P.) — Continua a oposição dos Tres Grandes ás recomendações do Sub-Comité de Investigações da questão espanhola. Parece que o Conselho de Segurança prolongará o exame do assunto até depois da proxima terça-feira. Tal prorrogação talvez permita chegar a uma transação mediante a possivel intervenção do secretario geral da ONU, sr. Trygvie Lie, no uso de suas novas faculdades de tomar parte nas deliberações do Conselho.

Entre os membros do Conselho de Segurança adverte-se uma evidente falta de entusiasmo a respeito do relatorio do Sub-Comité. As pequenas nações membros do Conselho estão especialmente preocupadas ante a atitude dos Tres Grandes a respeito daquele informe, pois desejariam ver passar o assunto á Assembléia Geral, em setembro vindouro, o que, em sua opinião contribuiria para reforçar a posição da citada assembléia. A Russia, não obstante, não quer que o Conselho deixe fugir sua autoridade e se opõe firmemente a tal ponto de vista.

No curso de um exame preliminar do relatorio, efetuado quinta-feira, o delegado russo, Andrei Gromyko, se manteve em silencio, e até agora não deu indicação alguma acerca da forma por que os sovieticos combaterão o informe. Os delegados norte-americano e britanico ainda não dispunham de instruções de seus governos sobre o assunto, porém acredita-se que Gromyko já possui tais instruções. Não obstante, antes de falar, deseja que a facção anglo-norte-americana exponha plenamente seus pontos de vista. Quando o delegado francês no exercicio da presidencia, sr. Parodi, convidou os membros a debaterem o informe quinta-feira passada, notou-se evidentemente que nenhum dos Tres Grandes queria ser o primeiro a opinar.

Comenta-se nos corredores do Conselho a possibilidade de que manobras anglo-norte-americanas dêem força ao caso das potencias ocidentais. Ao apresentar o informe do sub-comité, o delegado australiano, sr. Evatt, num esforço para obter a aprovação do mesmo, citou amplamente declarações do extinto Roosevelt e de Cordell Hull a respeito da Espanha, assim como declarações anglo-norte-americanas e francesas sobre o mesmo assunto.

Tanto os Estados Unidos como a Grã-Bretanha se opõem á quarentena diplomatica da Espanha, pois isso as privaria de postos diplomaticos de observação em Madrid e talvez reforçaria a posição de Franco dentro da Espanha, habilitando-o para acusar as Nações Unidas de "ingerencia estrangeira".

Verdadeira luta a respeito da questão espanhola possivelmente será travada no curso da reunião seguinte, caso se verifique novo adiamento. Espera-se que o delegado australiano busque apoio para conseguir a aceitação do informe do Sub-Comité de Investigações.

A Polonia e a França já pediram sua aprovação e provavelmente o Mexico fará o mesmo.

II SEMANA NACIONAL DE AÇÃO CATÓLICA

O DIA DO OPERARIADO — SESSÕES DE ESTUDO — PROSSEGUIMENTO DAS SOLENIDADES

Com grande comparecimento foram realizadas, no Externato do Colegio Santo Inacio as sessões de estudos para os grupos A e B., respectivamente, senhoras, moças, homens e rapazes.

O programa foi iniciado com a celebração da Santa Missa, por s. excia. rvmo. D. João Cavati, bispo de Caratinga, em que todos os semanistas comungaram.

Após breve intervalo, foram iniciadas as sessões de estudos, sob o tema geral: O exercicio da "ação catolica".

A sessão das senhoras, esteve sob a presidencia do honrado exmo. sr. arcebispo de Florianopolis e a presidencia efetiva, da senhora d. Firmina Moreira da Fonseca, sendo relatora das teses, a sra. d. Elza Pereira das Neves, presidente da J. F. C. de Niteroi. Compareceram mais de 100 senhoras e moças.

A sessão dos homens, esteve sob a presidencia de honra do exmo. sr. d. Francisco Borja do Amaral, bispo de Taubaté, e sob a presidencia efetiva, do dr. Alceu Amoroso Lima. Compareceu á mesma, sr. excia. rvmo. d. Jaime Camara, cardeal arcebispo do Rio de Janeiro, alem de outros muitos arcebispos e bispos. Foi relator das teses, o professor Hildebrando Leal, presidente da Junta Nacional da Ação Catolica, tendo comparecido mais de 100 semanistas.

Em ambas as sessões foram votadas as conclusões, substitutivos e aditivos, apresentados ao tema do dia anterior, bem como, discutidas as conclusões de ontem e encaminhadas á Comissão Episcopal varias consultas.

SESSÃO DE CINEMA

Por gentileza da Twenty Century Fox, realizar-se-á, no proximo domingo, dia 9, ás 15 horas, no salão do Externato do Colegio Santo Inacio, uma exibição do filme "Canção de Bernardette", destinada exclusivamente aos senhores semanistas.

SESSÃO DE ESTUDO PARA O CLERO

Ás 15 horas, no Consistorio da Irmandade do SSmo. Sacramento da Antiga Sé, á avenida Passos, n.º 50, realizou-se a ultima sessão de estudos para o Clero, com o comparecimento dos eminentissimos srs. cardeais arcebispos do Rio de Janeiro, e de São Paulo, os rvmos. srs. membros da Comissão Episcopal e todos os demais arcebispos e bispos presentes a esta Segunda Semana Nacional de Ação Catolica, alem de mais de 400 sacerdotes semanistas. Os trabalhos foram presididos pelo exmo. cardeal Camara. e a tese subordinada ao tema: "Como fundar o desenvolver a Ação Catolica nas Paroquias e nos Colegios Religiosos, foi relatada pelo rvmo. frei Romano Koepe, OFM.

O PROGRAMA DE HOJE

Ás 7,30 horas — Sessão de estudos para senhoras e homens — ultima — no Colegio de Santa Tereza, á rua de São Francisco Xavier, precedida de Missa e Comunhão geral dos semanistas, e sendo celebrante o exmo. sr. d. Aureliano de Matos, bispo de Limoeiro.

Ás 15 horas — 3.ª e ultima sessão de estudos para religiosas, no Colegio da Imaculada Conceição, á praia de Botafogo 266. Tema: "Como fundar e desenvolver a ação catolica nos colegios de religiosas", Relatora: irmã Antonieta, das Filhas de São Vicente.

As 20,30 horas — Setima sessão plenaria de encerramento da Segunda Semana Nacional da Ação Catolica, no Teatro Municipal, sob a presidencia de s. Emcia. o sr. cardeal Camara, arcebispo do Rio de Janeiro, sendo nessa reunião, proclamadas as conclusões da semana.

A SESSÃO SOLENE

As 20,30 horas, realizou-se, no Instituto Nacional de Musica, a sexta sessão solene, em homenagem ao operario catolico que segue os principios sociais catolicos, sob a presidencia de honra de s. excia. revma. D. Aureliano de Matos, bispo de Limoeiro, representando s. excia. rvma. o sr. arcebispo de Fortaleza, e a presidencia efetiva do professor Hildebrando Leal, presidente da Junta Nacional de Ação Catolica.

Tomaram ainda parte nos trabalhos os eminentissimos cardeais arcebispos do Rio de Janeiro e de São Paulo, o exmo sr. arcebispo primaz e os demais arcebispos e bispos ora no Rio de Janeiro.

Serviu de locutor á sessão, o rvmo. padre Emanuel Monteiro.

A sessão foi iniciada com o Hino Pontificio e o canto do Credo por todos os presentes, precedendo-se á leitura do expediente recebido de todos os pontos do país.

Fez a saudação ao operariado o dr. Francisco Mangabeira, delegado arquidiocesano da Juventude Operaria Catolica, seguindo-se as teses: "A ordem social nos documentos pontificios", pelo exmo. sr. d. Fernando Gomes, bispo de Penedo, e A defesa da civilização cristã pelo operario catolico", pelo sr. Claudino Mesquita, presidente da Confederação Nacional dos Circulos Operarios e Trabalhadores Católicos.

S. excia. o sr. presidente de honra encerra a reunião, sendo cantados, no fim, o "Christus Vincit" e o Hino Nacional brasileiro.

Orf-Léne
NÃO MANCHA
e tinge melhor o
Cabêlo Branco
E' o produto que supéra e que melhor o tinge: em LOURO-OURO, OURO-EM-FÔGO, VERMELHO-FOGO, ACAJU-FORTE, PRETO e PRETO-AZULADO e ainda em todas as côres naturais e da moda.
A' venda nas Drogarias, Farmacias e Perfumarias. E' um produto do
AMÉRICO Tel. 25-2837

Utilização de Médicos do Corpo de Saude do Exercito Norte-Americano No Exercito Brasileiro

(Conclusão da 4ª pag.)

Telegrafos, com os descontos de preços usuais, os produtos de sua fabricação, em face de solicitação do engenheiro tenente-coronel Raul de Albuquerque, diretor-geral daquele Departamento.

POSSE NA ESCOLA DE ESTADO MAIOR

Assume hoje, ás 11 horas, o comando da Escola de Estado Maior o general Alencar Araripe. O cargo ser-lhe-á transmitido pelo seu colega, general Castelo Branco. O ato terá carater interno.

VAI SER ELABORADO O PROJETO DO CODIGO DE PENSÕES MILITARES

O ministro da Guerra, nomeou ontem, o tte.-cel. IN Guilhermino Fernandes dos Santos Filho e o major IE Bolivar Medeiros para, com a assistencia juridica do dr. Antonio dos Santos Jacinto Guedes, advogado do Clube Militar, elaborarem o projeto de Codigo de Pensões Militares, o qual deverá ser apresentado no prazo de 40 dias.

MEDICO E DENTISTA CHAMADOS

Estão chamados a comparecer á 2.ª seção da Diretoria de Saude do Exercito, a fim de tratarem de assunto de seus interesses, o dr. Luiz Mansour Nakiouf e o dentista Francisco Pascoal.

VAI SERVIR NA COMISSÃO DE COMPRAS EM WASHINGTON

O ministro designou o sub-oficial Orlando de Farias, para servir na Comissão de Compras em Washington.

PROMOÇÃO

Foram promovidas a classe imediatamente superior as seguintes praças: Afonso José de Arruda, Manoel de Souza Azevedo, Avelino José da Silva, João Teixeira dos Santos, Fernando Marinho de Oliveira, Luiz Alves da Silva, Martinho Mendes Ferreira, Euclides Santino dos Santos, João Menezes do Nascimento, João Batista da Hora, Felix Pereira Lima, João Francisco dos Santos, Oliveira Belo, Virgilio Eugenio da Silveira, Manoel Martins de Oliveira, Raimundo Nonato dos Santos, Juvenal Olavo da Costa, José Soterio de Oliveira, Edmundo Francisco dos Santos, José da Silva Muniz, Tiburcio de Lima, Aloisio Cardoso da Silva, Exequiel Bruno Correa, José Nunes de Oliveira, Samuel Paulo Marques, Tertuliano Balma Alves, Sebastião Feitosa, Franklin Teodoro Alves, Boaventura Ferreira de Araujo, Osmario Ferreira da Costa, Francisco Avila de Souza, Arlindo Lopes dos Santos, Lauro Américo, José Martins Rodrigues, Jaime Passos, Abdias Araujo Cavalcante, Severino José de Brito, Crispim Liberato Leal, Mario Saraiva Leão, Sodrelino Mendes da Silva, Agenor T. Borba, Augusto Pereira dos Santos, José Ferreira, Placido Xavier Gomes, Antonio Caetano da Silva e Francisco Luiz de França.

REGISTRO DE MEDALHAS

O diretor do Pessoal deferiu o requerimento em que o capitão de corveta Carlos Chagas Diniz solicitou constar de seus assentamentos a concessão da medalha comemorativa do centenário do nascimento do Barão do Rio Branco e o grau de comendador da Ordem Militar de Aviz da Republica Portuguêsa com que foi agraciado.

ADMISSÕES DE DIARISTAS

Pelo ministro foram autorizadas as seguintes admissões de extranumerarios-diaristas, Etelvino Rodrigues do Nascimento, Mario do Souza e Bernardino Antonio dos Santos Oliveira Neves.

APOSENTADORIA

O diretor do pessoal aposentou, Dorendo Maués, na função de capataz.

PROCESSADO UM MAQUINISTA

Em face de portaria do diretor do Pessoal está submetido a processo administrativo o maquinista-maritimo Rubem de Souza.

DISPENSA DE OFICIAIS DA RESERVA E REFORMADOS

O ministro dispensou das comissões que vinham exercendo nas diversas repartições da Marinha os seguintes oficiais da reserva e reformados: capitão de mar e guerra Luiz Clemente Pinto, capitães de corveta Otavio Higino de Morais Guerra, Henrique Paulo Fernandes, Josué Cantarino Ramos, João Luiz de Paiva Junior, capitães-tenentes João Torres, Pericles Gonçalves Sales, José Casemiro Lopes, Doroteu Alfredo da Costa, José Joaquim de Souza e Joaquim Antonio de Abreu Filho.

NOVO DIRETOR DE SECRETARIA

O ministro designou o capitão de mar e guerra Adalberto Guimarães Bastos, para exercer o cargo de diretor da Secretaria do Conselho do Almirantado sendo, por este motivo, dispensado do cargo de vice-diretor da mesma Secretaria.

VAI SERVIR EM S. PAULO

Foi designado para servir na Capitania dos Portos de Santos o capitão diretor do Pessoal da Marinha, a fim de atender a pessoal da Marinha, ora destacado naquele porto.

Requerida á Comissão de Inquerito de Parlamentares a Apuração de Responsabilidades Por Espancamentos

(Conclusão da 3.ª pagina)

tada e vereadora, durante ou depois da gestão do marido presidente, governador e interventor ou prefeito?

— E como a presidencia da Republica, o governo dos Estados e outras unidades federativas e as prefeituras, inquestionavelmente, podem ser exercidas por mulheres, invertam-se os papeis e teremos que a incompatibilidade dos seus maridos (em São Paulo temos duas prefeitas), ficou claramente excluida do projeto.

— Não se me venha dizer que o projeto, falando em parentes e afins, até o 3º grau inclue o conjuge. Absolutamente não inclue. E se não inclue, qualquer extensão no caso seria inadmissivel.

— Apenas os parentes e os afins até o 3º grau se compreendem no dispositivo do projeto.

— E a mulher será por acaso parente ou afim do marido em qualquer grau?

— Não lanço a pergunta aos juristas deste plenario, pois qualquer calouro em direito poderá responde-la pela negativa.

— Entretanto, o douto Pontes de Miranda, notando na Constituição de 1934 a falta de indicação da linha de parentesco, nomeou os inelegiveis, dentre os alinhados, não mencionou o conjuge e quiçá, lastimavelmente não se apercebeu da omissão...

— Mas, a mulher não é parente afim do marido. Um conjuge não é afim do outro conjuge. O parentesco constitui o nexo que existe entre pessoas pelo mesmo sangue ou pelo do seu consorte, sendo a doção o parentesco civil.

— A mulher ou o marido são apenas coparticipantes da sociedade conjugal. Nada mais.

Daí, a emenda aditiva do deputado Aureliano Leite:

"Art. 158. São ainda inelegiveis, nas mesmas condições do artigo anterior, os parentes e os afins até o 3º grau, e o conjuge":

PODER JUDICIARIO

Tratando do capitulo do Poder Judiciario, o deputado Fernando Nobrega criticou-o, inicialmente, por ser muito extenso — Maior do que os três outros, somados, das três primeiras Constituições da Republica.

Passando a se debater pelo principio da federalização da Justiça, opinou que somente assim teriamos uma Justiça isenta de influencias perniciosas ao seu exercicio.

A proposito, citou Rui Barbosa que, como missionario da Federação, entre nós, pregou a unidade do Poder Judiciario na Campanha revisionista.

O sr. Fernando Nobrega atacou tambem a organização dos Tribunais Federais de Recursos. No que se refere a esses Tribunais o que há de mais defeituoso é a definição de sua competencia. O ante-projeto praticara verdadeira heresia juridica, permitindo recursos extraordinarios de recursos extraordinarios.

VIDA LONGA PARA O PSD

Desmentindo uma entrevista, divulgada nesta Capital, o sr. Pinto Aleixo pronunciou o seguinte discurso:

O SR. PINTO ALEIXO — Sr. Presidente: Hoje, exatamente no momento em que penetrava no recinto fui surpreendido com a declaração dos periodicos desta capital, em que se me atribuia uma frase pessimista em relação ao partido politico a que me agremiei.

— Não tanto por mim sr. presidente, porque já estou afeito ás criticas da imprensa nos três anos de governo do Estado da Baía, mas, sim pelo Partido de que me orgulho de pertencer, é que estou a dar esta explicação.

— Nenhuma entrevista concedi á imprensa após a reunião de lideres havida nesta Casa. E' verdade que, ao terminarmos os nossos trabalhos, fui procurado por um reporter que desejava saber de que se havia tratado.

— Escusei-me, entretanto, de quaisquer declarações dizendo que sobre o assunto só poderia falar a autoridade que havia convocado a reunião.

— A frase de referencia, sr. presidente, para aqueles que me conhecem, deve sofrer a mais formal repulsa, primeiro porque [illegible] conhecem a linha de discreção que procuro guardar; em segundo lugar, porque sr. presidente, eu, mais do que qualquer outro, estou absolutamente seguro da extrema vitalidade do P. S. D. (Muito bem). Não há quem, conhecendo os incidentes do pleito de 2 de dezembro, possa negar a convicção democratica que anima todos os nossos correligionarios, nesta hora cheia de duvidas que estamos vivendo.

O SR. ALIOMAR BALEEIRO — Cheia de duvidas, sr. general!

O SR. PINTO ALEIXO — Sim de duvidas.

O SR. ALIOMAR BALEEIRO — Estou ouvindo a v. ex. com prazer e atenção mas me sinto bem informado do que se passa. Qual foi a frase que atribuiram a v. excia.!

O SR. PINTO ALEIXO — Em "manchete", um jornal atribuiu-me esta expressão: — "Dou 48 horas de vida ao P. S. D."

O SR. ALIOMAR BALEEIRO — Dou um pouco mais. Fizeram uma coisa horrivel a v. excia.

O SR. JOSE' VARELA — Estão com essa esperança, a verdade é que se acham muito longe da realidade.

O SR. PINTO ALEIXO — Sou daqueles que estão convencidos da extrema vitalidade do P. S. D.

O SR. ALOYSIO DE CASTRO — Agora, mais do que nunca.

O SR. PINTO ALEIXO — Sr. presidente, seria possivel que um Partido, que consegue eleger o seu candidato á suprema investidura da Nação possa ter apenas 48 horas de existencia? Não! Esse Partido sobreviverá a todas as intrigas e insidias e levará por diante seu programa, para conduzir o Brasil ao seu esplendido destino. (Muito bem. Palmas).

PODER ECONOMICO

O ultimo orador da sessão foi o deputado Jurandir Pires Ferreira que reclamou por um Poder Economico, em condições semelhantes aos Poderes Executivo, Legislativo e Judiciario.

Por opinião do orador, a divisão classica dos poderes federativos não mais correspondia ás exigencias atuais quando, do ponto de vista economico, a função planejadora do Estado não encontrava seu orgão especifico.

Ao Executivo cabiam apenas as funções de comando, em relação ás determinações legais, procedentes do Legislativo.

Restava, portanto, definir com precisão o poder economico assim compreendida a função planejadora da ordem economica, paralela á de elaboração juridica, atribuida ao Legislativo.

EDIFÍCIO CEARÁ, S. A.

Ata da Assembléia Geral Ordinária, realizada em 30 de Abril de 1946

A's 15 horas do dia 30 de abril de 1946, na sede da sociedade, na Avenida Nossa Senhora de Copacabana n. 209 de acordo com os avisos de convocação, publicados na forma da lei, nos dias 24, 25 e 26 de abril, no "Diario Oficial" e "Diario Carioca", reuniram-se os acionistas constantes do Livro de Presença, representando a maioria das ações. Foi escolhido para presidir os trabalhos, o acionista sr. Ernani de Castro, que convida para secretario o sr. Gilberto Nunes. Constituida a mesa, procedeu o sr. Presidente a leitura do relatorio da Diretoria e Parecer do Conselho Fiscal, submetendo á apreciação dos acionistas presentes, o balanço e a conta de Lucros e Perdas. Terminada a leitura e o exame dos documentos já citados, solicitou o sr. Presidente que se manifestassem a respeito. Submetidos á votação, foram os mesmos documentos unanimemente aprovados, bem como os atos da diretoria. Em prosseguimento, o sr. Presidente procede a eleição dos membros do Conselho Fiscal, de conformidade com o art. 124 do Decr. n. 2627, de 26-9-40. Apurado o resultado, foram eleitos os seguintes membros para o Conselho Fiscal: José Sequeira do Lago (reeleito), Darcy Barbosa de Castro (reeleito), dr. Armando Rodrigues Brandão (reeleito) e para suplentes: João Marcolan e dr. Klebs Pessoa Cavalcanti. Pedindo a palavra, o acionista e Diretor-Presidente, dr. Eduardo Duvivier, expôs que, embora os estatutos permitam a assinatura de titulos de responsabilidade cambial, quando pelos dois diretores, incluindo-se, nessa disposição, evidentemente, a emissão, o aval e o endosso, certo banco desta capital teve duvida sobre a competencia da sociedade, para avalizar titulos de emissão do diretor-presidente, exigindo que a sociedade emitisse esses titulos e que o referido diretor os avalizasse. Ora, se a sociedade avalizou titulos de emissão do seu diretor-presidente, do porque a operação realizou-se por conta do mesmo, e, se outros avalizar, será por idêntico motivo, estando, como está, muitas vezes coberta da responsabilidade assumida, pelo credito que o diretor-presidente tem contra a sociedade.

Por praxe ou pela mesma duvida, o fato é que não é esta a primeira exigencia de que a sociedade seja a emitente e o seu diretor-presidente o avalista: isto não tem prosseguido, porém, á finalidade dessas transações cambiais, tanto que os selos, juros e despesas dessas mesmas transações correram sempre por conta do diretor-presidente. Para evitar duvidas, porém, sugere que a sociedade declare que, nas operações cambiais, que os dois diretores, em conjunto, estão autorizados a realizar, inclui-se o aval.

Pelo acionista dr. Edgar Duvivier, foi, então, proposto:

1º — que sejam ratificadas todas as operações cambiais feitas por conta do diretor-presidente, com titulos emitidos pela sociedade;

2º — que seja expressa e especificadamente autorizada a diretoria a avalizar titulos de responsabilidade cambial.

Posta em discussão essa proposta e ninguem pedindo a palavra, foi submetida á votação e unanimemente aprovada. Procedeu-se, em seguida, a leitura das disposições estatutarias relativas ás atribuições da Diretoria, cujo mandato expira no ano de 1947, e que são as seguintes: "Art. 8º — Ao Diretor-Presidente incumbe: a) representar a sociedade ativamente em juizo e perante quaisquer autoridades, ou repartições publicas, federais, estaduais e municipais; b) dar a orientação geral dos negocios da sociedade; c) distribuir o serviço entre ele e o Diretor-Gerente e pelos diversos funcionarios da sociedade; d) fazer quaisquer negocios que repute vantajosos para a sociedade e que se encontrem dentro em sua finalidade; e) receber quaisquer quantias que sejam devidas á sociedade; f) praticar todos os demais atos de administração. Art. 9º — Ao Diretor-Gerente incumbe: a) administrar diretamente os negocios explorados pela sociedade, que se encontrem dentro em sua finalidade; b) substituir o Diretor-Presidente nos seus impedimentos ocasionais em todos os atos de administração; c) receber quaisquer quantias devidas á sociedade. Art. 10º — Ao Diretor-Presidente e ao Diretor-Gerente, em conjunto, incumbe: a) representar a sociedade passivamente em juizo; b) assinar titulos de responsabilidade cambial".

Ninguem mais usando da palavra, encerra o sr. Presidente os trabalhos com a leitura da presente ata, lavrada e assinada pelo secretario sr. Gilberto Nunes, conjuntamente com os demais membros da mesa e acionistas presentes.

EDIFICIO CEARA' S. A.
Eduardo Duvivier — Diretor-Presidente

DAS CINCO PARTES DA TERRA

EXCURSÃO DE MONTGOMERY PELA AREA DO MEDITERRANEO

LONDRES, 7 (U. P.) — Anunciou-se hoje que o marechal Lord Montgomery partirá da Inglaterra depois de amanhã, a fim de fazer uma rapida visita as tropas britanicas na area do Mediterraneo. Montgomery visitará Malta, o Egito a Palestina e a Grecia, de onde seguirá para a Italia, esperando-se que regresse a Londres a 21 do corrente mês.

OS GRAFICOS RECUSARAM-SE A TRABALHAR

SOFIA, 7 (U. P.) — O Sindicato dos Trabalhadores em oficinas Graficas se recusou a trabalhar para o jornal "Znamia", orgão agrario da oposição, que foi suspenso recentemente. O Sindicato pediu ao governo que suspenda permanentemente o referido orgão.

MACNEIL PARTIU PARA RECEBIDO PELO PAPA O REI HUMBERTO

CIDADE DO VATICANO, 7 (U. P.) — O Papa concedeu uma audiencia de despedida ao ex-rei Humberto II.

A audiencia, concedida esta noite, durou 35 minutos.

MEDIDAS SABIAS PARA IMPEDIR UMA NOVA GUERRA

LONDRES, 7 (U. P.) — O chanceler do ducado de Lancaster, John Hynd, que está a cargo da administração da zona britanica na Alemanha, declarou, hoje, que "somente medidas sabias, decididas e corajosas", poderão impedir "outra guerra ainda mais desastrosa", á qual levará finalmente a presente situação da Alemanha.

Inaugurando uma exposição intitulada: "A Alemanha sob controle", Hynd disse que "a situação da Alemanha não é um assunto que se possa ignorar". E' uma situação que envolve não somente o povo alemão, mas ameaça a Europa e o mundo".

O CHEFE DA IGREJA ORTODOXA CRITICA A IGREJA ROMANA

LONDRES, 7 (U. P.) — Em despacho datado em Minsk, a "Exchange Telegraph" anunciou hoje que o arcebispo Ratmirov, chefe da Igreja Ortodoxa na Russia Branca criticou a Igreja Catolica Romana por se recusar a aceitar ofertas de cooperação.

O despacho acrescentou que o arcebispo em entrevista com correspondentes estrangeiros, afirmou que a Igreja Ortodoxa Russa procurou em varias ocasiões aproximar-se da Igreja Catolica Romana, para organizar alguma forma de cooperação.

Dirigentes da Cruz Vermelha Brsileira Condecorados Pelo Governo Francês

O Govêrno da Republica Francêsa acaba de promover na Legião de Honra, ao grau de Grande Oficial, o general Ivo Soares, presidente da Cruz Vermelha Brasileira.

Na mesma data o govêrno francês nomeou Cavaleiros da Legião de Honra as senhoras Washington de Souza e Hortencia de Melo Cerqueira, superintendentes do Socorro ás Vitimas da Guerra.

As personalidades distinguidas destacaram-se por seus relevantes serviços em favor dos prisioneiros de guerra e na mobilização do apoio brasileiro á Cruz Vermelha da França.

Serão Designados os Representantes dos Bancarios Na Comissão Paritaria

Estiveram ontem no Ministerio do Trabalho os elementos que integram a Junta Governativa do Sindicato dos Bancarios.

Falando á reportagem, informaram que a situação é de calma no seio da classe e que prosseguem os trabalhos para a normalização do referido orgão sindical.

Por fim disseram que dentro de breves dias deverão ser nomeados os representantes dos bancarios junto á Comissão Paritaria que vai estudar as reivindicações da classe, inclusive a questão do aumento de salarios.

Chegou da Europa o Embaixador Freitas Vale

Pelo transatlantico da linha europeia da Panair do Brasil chegou ontem, procedente de Paris, o embaixador Ciro de Freitas Vale, representante diplomático brasileiro designado para a chefia da missão em Madri e que acaba de desenvolver atuação em Londres, na Assembléia de Organização das Nações Unidas.

VASCO E BOTAFOGO, SEMI-FINALISTAS

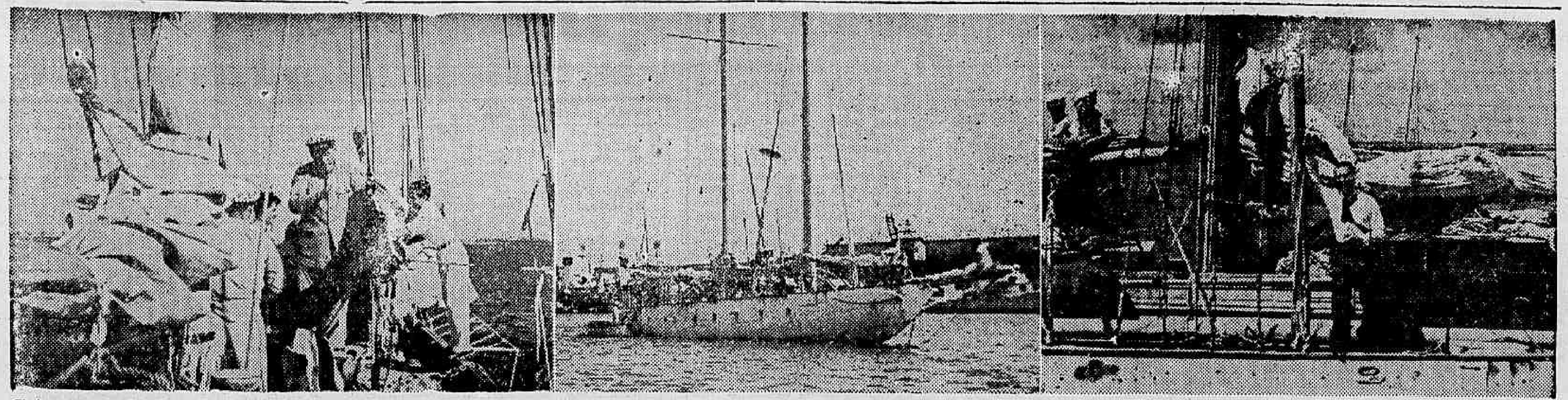

Três aspectos da viagem da "Atrevida" por "estes mares bravios". Vemos na primeira das fotos, a tripulação da escuna em pleno trabalho; ao centro uma foto do belo iate, ancorado no porto do Recife; e finalmente á esquerda uma pose do esportista Jorge de Matos, tomada durante sua longa viagem

E' Preciso Criar o C. P. O. R. Naval!

RAPIDA ENTREVISTA COM JORGE DE MATOS — O RAID DE "ATREVIDA" — PAPEL DO IATISMO — A RESERVA AMERICANA — O IATISMO NA GUERRA — DOIS NOVOS IATES CLUBES — A AJUDA DO GOVERNO — "O SEXTANTE ESTÁ MORTO!" — AFIRMA O DESPORTISTA

Reportagem de Paulo Medeiros

O raid que a escuna "Atrevida" efetuou, de New Bedford nos Estados Unidos ao Rio de Janeiro, em 56 dias, trouxe, inegavelmente, para o iatismo brasileiro, uma grande curiosidade popular.

Homens que nunca se importaram com o aristocratico esporte, passaram, de um momento para outro, a interessar-se pelas noticias da longa viagem e pelas peripecias passadas pelos seus tripulantes. Desta forma, um esporte que era até então praticado, lido e comentado apenas por uma certa elite, passou, de um momento para outro, para a boca do povo. Comentou-se a grandiosidade do feito e o que ele poderia representar para o iatismo brasileiro.

* * *

Durante todo o raid da "Atrevida" mantivemos os nossos leitores a par das noticias que nos iam chegando sobre a viagem, ou por meio das agencias telegraficas ou ainda por meio de amigos do esportista Jorge de Matos, que acederam em nos fornecer as informações pedidas.

Assim, nada mais justo que hoje, quando já concluido inteiramente seu raid, num prazo menor do que seria de esperar dadas as numerosas paradas em portos do norte do país, fossemos procurar ouvir de Jorge de Matos algumas palavras, não só sobre a viagem em si, como tambem do trabalho por ele realizado em prol do iatismo no Brasil, durante sua estadia e curta permanencia nos portos do Maranhão e Ceará.

FALA JORGE DE MATOS

Posto a par do que desejavamos, Jorge de Matos prontificou-se imediatamente a responder ás nossas perguntas. E foi falando, rapidamente:

O PAPEL DO IATISMO

— Sempre encarei o iatismo mais do que como esporte simplesmente. Vi nele, como aliás muitos outros o viram, uma forma de poder ajudar o meu país em caso de necessidade. Porque, em ultima analise, somos uma reserva naval viva, prontos a defender a qualquer momento a costa do Brasil. Assim sendo, brincando ou fazendo esporte, todos os homens que lidam com iates, que navegam pela costa brasileira, estão aptos a defender melhor os trechos da costa na vizinhança onde se acham localizados os iates clubes, do que marinheiros ou navegantes de vasos de guerra.

Fez uma ligeira pausa e continuou.

— Assim, encarando o iatismo dessa forma, procurei nessa viagem intensificar o mais possivel o iatismo no norte do Brasil, onde encontrei um quase perfeito abandono desse esporte.

A RESERVA AMERICANA

— Aliás, prossegue Jorge de Matos, há um fato muito curioso, de que tomei conhecimento durante o raid. Viajou comigo Felix Mulgrew, "comander navigator" do porta aviões "Midway". Ele explicou-me que atualmente, na marinha norte-americana, há perto de 1.000.000 de homens que sairam dos clubes do iatismo! São, na sua grande maioria, medicos advogados, engenheiros, jornalistas, que foram requisitados pelo governo americano para servir na esquadra. E por isso e só por isso pode se compreender como em tão curto espaço de tempo conseguiram os ianques, um pessoal aparelhado para sua formidavel esquadra.

O IATISMO NA GUERRA

— Um outro fato igualmente curioso, apesar de já muito repisado, mas que convem repetir mais uma vez, é o da retirada de Dunkerque. Se não fosse o grande numero de pequenas embarcações que pudessem chegar até a areia, os inglêses não teriam nunca conseguido salvar um tão grande numero de vidas.

Jorge de Matos faz outra pausa e continua:

— Por tudo isso, é claro que aliando a alegria que me proporciona o esporte, escolhi o iatismo. E dentro do iatismo, tenho procurado ser o mais patriota possivel, isto é, trabalhar da melhor maneira pelo desenvolvimento do esporte ajudando dessa forma, ao meu país.

C. P. O. R. NAVAL

Aproveitando uma nova pausa, indagamos:

— Não seria mais conveniente nesse caso um trabalho metodico não de um só homem, mas de varios ou do governo?

— E claro, respondeu-nos Jorge de Matos. Aliás, tenho uma solene promessa do general Gaspar Dutra, que me afirmou, antes de ser presidente da Republica, que auxiliaria o mais possivel o iatismo. Irei tambem me bater pela criação de um verdadeiro CPOR naval, como já existe no exercito e na aviação. E para alcançarmos isso, basta que a marinha de guerra do Brasil designe alguns tecnicos para nos ministrar os ensinamentos puramente tecnicos que são necessarios.

O IATE CLUBE DO MARANHÃO

Há uma nova pausa de Jorge de Matos. E dentro em pouco ele volta a falar, tratando desta vez diretamente do trabalho realizado no norte do país.

— Quando cheguei a São Luiz, contava demorar-me ali poucos dias. No entanto, vi que havia possibilidade de incrementar um pouco o iatismo em São Luiz. Tive ocasião de conversar com o interventor Saturnino Belo. E depois de explicada toda a vantagem da difusão do iatismo, do ponto de vista militar, mesmo, ele imediatamente se prontificou a auxiliar esse desporto. E esse auxilio foi tão pronto e tão imediato, que fundou-se imediatamente o "Iate Clube do Maranhão" sob a presidencia provisoria de Eduardo Aboud.

Para novamente Jorge de Matos e tirando um telegrama do bolso exibe-nos. Era do sr. Eduardo Aboud dando notícia do novel clube, todas, otimistas.

O IATE CLUBE DO CEARA

— Tambem no Ceará esperava apenas tocar ligeiramente e prosseguir imediatamente a viagem para o Rio. Mas em Fortaleza, as mesmas possibilidades entrevistas em São Luiz me apareceram. Não hesitei e numa reunião onde se achava o interventor Pedro Firmeza com todo seu secretariado alem do Prefeito, de Fortaleza, expuz-lhe a mesma questão. E felizmente ele tambem compreendeu a importancia do iatismo pois tomou todas as providencias para que se fundasse o "Iate Clube do Ceará" e ao mesmo fossem oferecidas todas as facilidades

O QUE E PRECISO FAZER

O esportista já estava um pouco cansado. Falou rapidamente sobre o trabalho realizado no Recife, até que o atalhamos com uma pergunta:

— Qual seria a ajuda pedida pelos clubes de iatismo ao governo?

Jorge de Matos prontamente respondeu:

— Muito pequena, comparada com as reais vantagens que ele obterá assim fazendo. Apenas a isenção dos impostos, facilidades de entrada nos portos do Brasil, enfim uma serie de coisas pequenas, em que o onus para o governo é quase nenhum.

Há uma nova pausa, desta vez obrigada por um telefonema

— Tenho, realmente, prosseguiu Jorge de Matos, grandes e fundadas esperanças no auxilio do general Dutra. Porque quem mais lucrará com isso será o proprio Brasil.

O SEXTANTE ESTA MORTO

A conversa agora prossegue fora da entrevista. Conta-se pequenos fatos ocorridos durante a viagem, uns comicos, outros quase tragicos, relembra-se as noites de tempestades.

Finalmente, em dado momento, Jorge de Matos declara-nos:

— O sextante hoje está morto. Pode viver quando muito, um ano ainda. Mas com a invenção do Lorraine, uma especie de radar mais aperfeiçoado, que pode, rapidamente dar a latitude e a longitude em qualquer ponto do oceano ele está definitivamente condenado a morrer.

VELA E MOTOR

Alguem, na sala, lembra que só faria um raid como o realizado por Jorge de Matos num iate a motor. Nada de vela.

Pois, o iatismo, — assegura Jorge Matos, dando por encerrada a entrevista — é essencialmente a vela. Nao é possivel realizar um raid tão grande, num iate a motor. Só mesmo usando a vela.

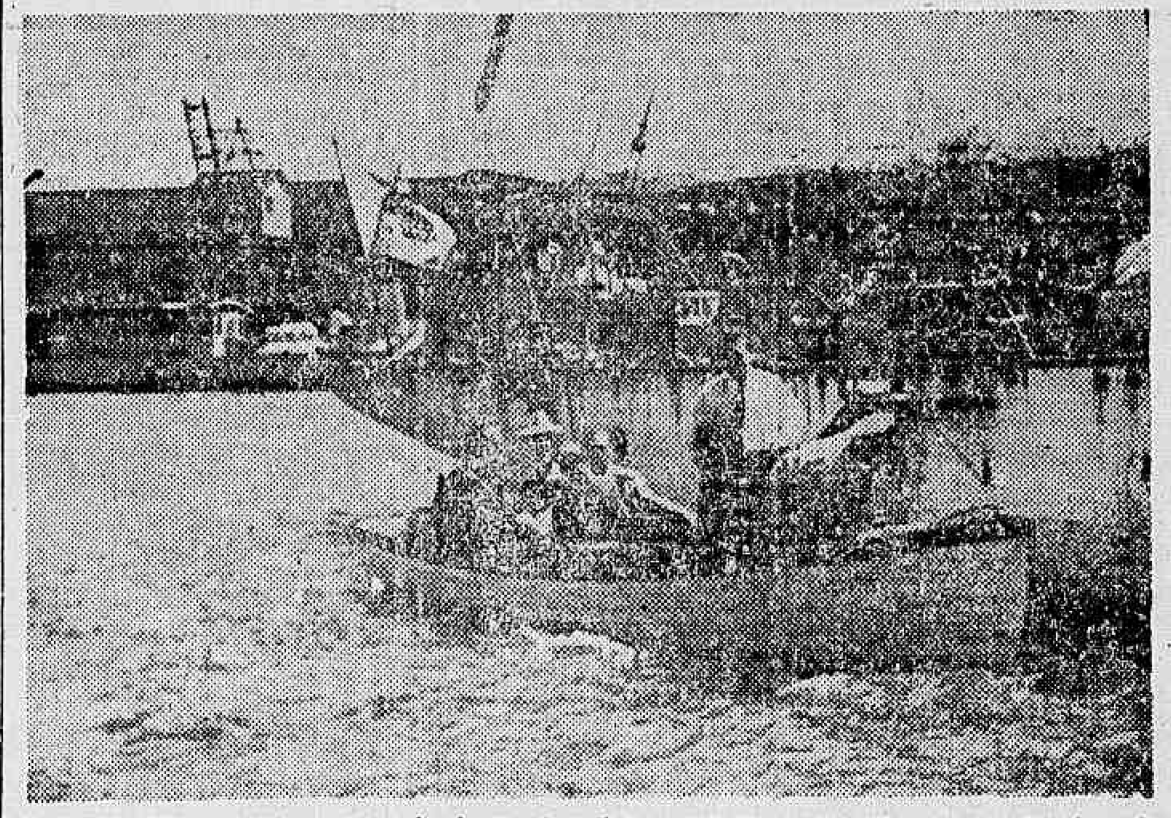

Jorge de Matos e parte da tripulação da "Atrevida", voltando para bordo da escuna

NO BRASIL, O CERTAME MUNDIAL DE CICLISMO DE 1947

Honroso Convite Recebeu Ontem a C. B. D.

O jornalista francês André de Briançon, cronista esportivo de "Sphere" e varios outros jornais esportivos de Paris, esteve ontem na sede da C. B. D., em representação da União Ciclistica Internacional. Em palestra com o presidente da entidade, sr. Rivadavia Correa Meier, aquele colega parisiense transmitiu o convite da entidade internacional para o comparecimento de ciclistas brasileiros ao proximo campeonato mundial. Esse certame será efetuado em agosto proximo, na Suiça.

TAMBEM NO BRASIL

Outra missão do sr. André de Briançon junto á C. B. D. é a de ouvir os dirigentes da entidade sobre a possibilidade da realização, no Brasil, de um campeonato internacional, em 1947 com a participação de numerosos "asês" do ciclismo Europeu.

EXIBIÇÕES NA ARGENTINA

Disse ainda o cronista Briançon que, em recente visita sua á Argentina, assentou com os dirigentes do ciclismo local a ida de uma equipe de destacados corredores europeus á Buenos Aires, para a realização de varias competições. Assim é que deverão exibir-se na capital platina os ciclistas Emilio Ignat D'Angelo Doré, francêses, Vanni I Angelo, italiano, Bi neau Irenekin, belga e Sanchez Maulol, espanhol.

Gerson Transferido

Foi transferido ontem, pela C. B. D., para o E. C. Taubaté, filiado á Federação Paulista de Futebol, o dianteiro Gerson, do Canto do Rio.

DEFRONTAM-SE HOJE OS CAMPEÕES DE BASKET DO RIO E DE SÃO PAULO

NO PACAEMBÚ A REALIZAÇÃO DO SENSACIONAL CHOQUE — SEGUE ESTA MANHÃ A DELEGAÇÃO ALVI-NEGRA

Com destino a São Paulo segue hoje pela manhã, por via aérea a delegação de basketball do Botafogo de Futebol e Regatas. Na capital bandeirante hoje mais a noite os tetra-campeões da metropole estarão em ação no ginasio do Pacaembu enfrentando, pela 3.ª vez neste ano a equipe campeã paulista do Floresta. Será uma partida decisiva, já que nas duas vezes que se defrontaram os paulistas foram vitoriosos em S. Paulo e os cariocas no Rio. Desta feita a "negra" decidirá a supremacia, observando-se que estará em jogo e ficará de posse do clube vencedor o troféu "Estrela Solitaria".

O Botafogo e o Floresta deverão proporcionar um embate equilibrado e, por certo, revestido de lances sensacionais. Ante a eficiencia e a potencialidade dos dois conjuntos aguarda-se a realização de um confronte tecnicamente perfeito, reinando intensa expectativa e interesse em torno do empolgante cotejo

O TETRA-CAMPEÃO APRESENTAR-SE-Á COM TODOS OS SEUS VALORES

Atendendo a importancia do compromisso a ser saldado hoje á noite no ginasio do Pacaembu e levando em conta o fato de estar em jogo o prestigio do seu glorioso titulo de tetra-campeão carioca, o Botafogo apresentará em São Paulo o seu conjunto completo o que vale dizer colocará em ação todos os destacados valores da equipe como Guilherme, Evora, Goulart, Ralph, Marcos, Olicio, China, Italo, Paulo Cesar e Harmes. Dirigirá a equipe o técnico Hugo Renan Soares (Ruela). Servirá de arbitro Afonso Danela.

O "DIARIO CARIOCA" NA EMBAIXADA

A convite do Botafogo integrará a delegação alvi-negra o nosso companheiro Mauricio Nastausky.

Chefiará a comitiva o sr. João Lira Filho, seguindo os desportistas botafoguenses Henrique Dinis e Otavio Pinto Guimarães como delegados.

Saiu a Tabela do Torneio Início

VASCO E BOTAFOGO SEMI-FINALISTA

Será realizado no proximo dia 23 no campo do Fluminense, o Torneio Inicio de Profissionais da Federação Metropolitana de Football.

A ordem dos jogos, de acordo com a lei, será a seguinte:

1.º jogo — ás 13 horas — Canto do Rio x Bonsucesso.

2.º jogo — ás 13.20 horas — Madureira x Bangú.

3.º jogo — ás 13,40 horas — America x Fluminense.

4.º jogo — ás 14 horas — Flamengo x S. Cristovão.

5.º jogo — ás 14.20 horas — Vasco da Gama x Vencedor do 1.º jogo.

6.º jogo — ás 14.40 horas — Botafogo x Vencedor do 2.º jogo.

7.º jogo — ás 15 horas — Vencedor do 3.º x Vencedor do 5.º jogo.

8.º jogo — ás 15.20 horas — Vencedor do 4.º x Vencedor do 6.º jogo.

9.º jogo — ás 15.35 horas — (Final) — Vencedor do 7.º x Vencedor do 8.º jogo.

Uma Realidade a Escola de Arbitros Paulista

A Federação Paulista de Futebol terá, brevemente, a sua Escola de Arbitros.

A entidade bandeirante acaba de manifestar-se relativamente aos estatutos da Associação Profissional criada pelos seus arbitros, e cujos dispositivos não obedeciam inteiramente aos objetivos a que deva destinar-se uma tal entidade.

Submetidos os referidos estatutos á F. P. F., resolveu esta solicitar á C. B. D. um prazo de 90 dias, durante o qual elaborará, então, a estrutura da Escola de Arbitros.

Profissional Suspenso

A Associação Atletica Portuguesa, de Santos, comunicou á C. B. D. haver suspenso o profissional Osvaldo Teodoro por 2 meses, em virtude de falta técnica, mais 4 meses, em virtude de ter se ausentado daquela cidade sem autorização do clube.

O Voleibol No Espirito Santo

O Conselho Técnico de Volleyball manifestou-se favoravelmente ao pedido da Federação Desportiva Espiritossantense, que desejava dirigir o voleibol naquele Estado.

Mais um vasto campo de ação, pois, para aquele interessante esporte.

EMPOSSADO O TRIBUNAL DE JUSTIÇA DA C. B. D.

O Sr. Iberê Bernardes Será o Relator do "Caso" Canto do Rio - Ademar Pimenta

Foi instalado ontem o Superior Tribunal de Justiça Esportiva da Confederação Brasileira de Desportos. O novo orgão é presidido pelo sr. Luiz Gallotti e integrado, mais, dos srs. Teixeira de Lemos, Jurandir Lodi, Alberto Borgerth, Clovis Paulo da Rocha, Iberê Bernardes e João Coelho Branco.

Compareceram á sessão de instalação todos os membros, tendo o presidente da Confederação, sr. Rivadavia Correa Meier, presidido a solenidade.

Conforme estava prevista, os trabalhos iniciais do S. T. J. E. foram resumidos na designação de relatores para os tres primeiros processos dependentes de pronunciamento. Assim é que o sr. Iberê Bernardes foi designado relator do processo movido pelo Canto do Rio contra o técnico Ademar Pimenta; ao sr. Alberto Borgerth foi distribuido um recurso de penalidade aplicada pela Federação Paulista de Ciclismo ao corredor José Magnani e, finalmente o sr. Jurandir Lodi relatará uma reclamação da Liga Esportiva de Resende Estado do Rio, contra a atuação de varios amadores que lhe são vinculados, em clubes de Caçapava e Taubaté, em São Paulo.

Os pareceres devem ser apresentados na reunião de sexta-feira proxima.

DENUNCIADO OSNI

ESTARIA ATUANDO ILEGALMENTE NUM CLUBE GAUCHO

Esteve reunido ontem, o Tribunal de Justiça da Federação Metropolitana de Futebol, para tratar de assuntos de real importancia, entre eles o caso da denuncia do contrato de Osni.

ESTARIA ATUANDO NUM CLUBE GAUCHO

O America denunciou o contrato de Osni, em virtude deste Zagueiro não ter respondido aos telegramas que lhe foram dirigidos.

Declarou o presidente do gremio rubro, perante os componentes do orgão disciplinar da FMF, que constou ao clube que Osni, está jogando em Porto Alegre e, que, o clube precisa do regresso do seu defensor cujo contrato só terminará em dezembro de 1946.

Por proposta do dr. Max Gomes de Paiva, relator do processo, será enviado um oficio á entidade gaucha para se pronunciar a respeito e localizar o jogador em questão, dentro do prazo de 15 dias.

TIM NÃO FOI PUNIDO

Por falta de provas nenhuma penalidade foi aplicada ao jogador Tim, acusado de agressão durante o jogo entre o Botafogo e o Bangu.

Araponga II Deve Conquistar Esta Tarde o Seu Segundo Tiunfo

1º PAREO — 1.200 METROS — A'S 13,40 HORAS — Cr$ 14.000,00

Grupo	Animais, montarias e pesos	Peso	Atuações anteriores
	1 SERPENTE NEGRA — A. Barbosa, Cot. 40	56	5-46 2º (11) E. Silva 1.4 91"1|5 Paraquedista, Archote ¾-2 5-46 4º (11) P. Simões 1.2 AL. 77"2|5 Miss Royal Decreto P-E 1-46 1º (5) E. Silva 1.4 AL. 89"3|5 Guadiana, Etala 3-4
1	2 CHICANA — Red. Filho, Cot. 60	56	5-46 10º (11) P. Mauzzan 1.2 AL. 77"2|5 Miss Royal, Decreto P-E 5-46 8º (12) P. Mauzzan 1.5 GL. 94"1|5 Iona, Végа 1½-4 4-46 7º (9) P. Tavares 1.2 AL. 78" Iona, Paraquedista ¾-2
	3 EL BOLERO — A. Rosa, Cot. 60	58	5-46 6º (10) L. Meszaros 1.6 AL. 105" Ervo, Mickey ½-3 4-46 10º (12) L. Meszaros 1.4 AP. 91" Negramina, Flotilha 2-1 3-46 7º (8) N. Motta 1.4 AP. 90"3|5 Boavista, Aratanha 1-3
	4 FLOTILHA — N. Motta, Cot. 35	56	5-46 7º (11) E. Castillo 1.4 91"1|5 Paraquedista, Sérp. Negra ¾-2 5-46 3º (11) N. Motta 1.2 AL. 77"2|5 Miss Royal, Decreto P-E 5-46 3º (6) L. Coelho 1.4 AP. 93"1|5 Telefonema, Paraquedista 2-¼
2	5 DIPLOMATA — P. Tavares, Cot. 80	54	5-46 U. (11) E. Silva 1.2 AL. 77"2|5 Miss Royal, Decreto P-E 5-46 8º (10) N. Motta 1.6 AL. 105" Ervo, Mickey ½-3 5-46 4º (6) E. Stalka 1.4 AP. 93"1|5 Telefonema, Paraquedista 2-¼
	6 DIQUE — J. O. Silva, Cot. 30	56	ESTREANTE
	7 ARCHOTE — W. Cunha, Cot. 40	53	5-46 3º (11) W. Cunha 1.4 AP. 91"1|5 Paraquedista, Sérp Negra ¾-2 4-46 6º (9) J. Fernandes 1.2 AL. 78" Iona, Paraquedista ¾-2 8-45 4º (7) L. Rigoni 1.2 GL. 73"3|5 Tanajura, Estela P-¾
3	8 CLARIM — C. Brito, Cot. 35	58	1-46 6º (8) E. Silva 1.6 AL. 104" El Boléro, Meeting P-C 12-45 1º (9) D. Ferreira 1.5 AP. 99"2|5 Chaman, [illegible] 2-½ 12-45 3º (15) D. Ferreira 1.2 AP. 78"2|5 Diogo, Bolero 1-½
	9 MEXICANA — J. Mesquita, Cot. 50	54	546 U. (11) G. Grême Jr. 1.4 AP. 91"1|5 Paraquedista, S. Negra ¾-2 5-46 3º (12) W. Andrade 1.5 GL. 94"1|5 Iona Vega 1½-4 4-46 4º (9) W. Andrade 1.2 AL. 78" Iona, Paraquedista ¾-
	10 VEGA — G. Grême Jr., Cot. 60	52	5-46 6º (11) R. Fréitas Fº 1.4 AP. 91"1|5 Paraquedista S. Negra ¾-2 5-46 2º (12) L. Rigoni 1.5 GL. 94"1|5 Iona, Mexicana 1½-4 2-46 4º (5) A. Aleixo 1.6 AL. 103"3|5 Etala, Negramina 2-5
	11 FASANELO — L. Fontes, Cot. 50	56	3-46 7º (8) P. Tavares 1.4 AL. 92"2|5 Dardanellos, Mickey 5-3 2-46 5º (7) P. Tavares 1.4 AL. 92"2|5 Paredro, Fiara ½-P 1-46 4º (7) J. Dias 1.2 AL. 77" Coruja, Solino 3-3
4	12 ANINA — J. Coutinho, Cot. 60	56	5-46 9º (11) W. Andrade 1.2 AL. 77"2|5 Miss Royal, Decreto P-E 1-46 U. (7) W. Andrade 1.2 AL. 77" Coruja Solino 3-3 11-45 8º (11) A. C. Ribas 1.2 AP. 78"3|5 Duelo, Coral ¾-½
	" QUINOTA — S. Ferreira, Cot. 60	56	3-46 3º (6) J. Araujo 1.2 AL. 78"3|5 Pongahy, Aragonita 3-3 3-46 U. (7) R. Silva 1.5 AP. 93"3|5 Diplomata Pongahy C-P -46 U. (7) R. Silva 1.6 AL. 105" Reviens, Paraquedista 2-3

2º PAREO — 1.400 METROS — A'S 14,10 HORAS — Cr$ 25.000,00

Grupo	Animais, montarias e pesos	Peso	Atuações anteriores
1	1 HEREO — A. Barbosa, Cot. 20	54	5-45 2º (5) J. Mesquita 1.2 PL. 71"4|5 Holkar, Furão 4-3 5-46 2º (9) J. Mesquita 1.2 AP. 76"4|5 Havano, Katurrita 3-3 4-46 2º (7) O. Ulloa 1.0 GU. 63"1|5 Caraman, Fiacre 4-3
	2 GARBO II — L. Rigoni, Cot. 30	54	4-46 3º (6) O. Macedo 1.0 GP. 64"4|5 Quilombo II, Jornal V-2 5-46 U. (5) L. Rigoni 800 GL. 49"1|5 Cipó, Dulipé 2-1
2	3 SUNDIAL — J. Martins, Cot. 50	54	ESTREANTE
	4 JUNCO II — J. Mesquita, Cot. 40	54	4-46 3º (5) O. Fernandes 1.0 GL. 60" Pirata, Urutú V-¾ 5-46 2º (6) I. Souza 1.2 AL. 78" Hylas, Urutú 1-5 5-46 4º (6) A. Araujo 1.0 GL. 60" Jundiahy, Katurrita 4-3
3	5 GREY PETER — L. Meszaros, Cot. 40	54	ESTREANTE
	6 URUTU' — R. Freitas, Cot. 40	54	6-46 2º (5) R. Fréitas 1.0 GL. 60" Pirata, Junco II V-¾ 5-46 3º (6) J. Maia 1.2 AL. 78" Hylas, Junco II 1-5 5-46 7º (9) J. Maia 1.2 AP. 76"3|5 Havano, Heréo 3-3
	7 GUAIBA — C. Brito, Cot. 60	54	5-46 U. (9) G. Costa 1.2 AP. 76"4|5 Havano, Heréo 3-3 4-46 4º (7) A. Araujo 1.0 GU. 63"1|5 Caraman, Heréo 4-3 4-46 U. (6) A. Araujo 1.0 GP. 64"4|5 Quilombo II, Jornal V-2

3º PAREO — 1.000 METROS — A'S 14,40 HORAS — Cr$ 20.000,00

Grupo	Animais, montarias e pesos	Peso	Atuações anteriores
1—1	ARAPONGA II — J. Portilho, Cot. 22	52	6-46 4º (5) L. Leighton 1.4 GL. 86" Garboza II, Chapada C-2 5-46 2º (6) J. Portilho 1.2 GL. 72" Garboza II, Heliada 1½-4 4-46 2º (11) L. Rigoni 1.0 GP. 62"3|5 Garboza II, Holkar ¾-1
2—2	CHAPADA — A. Araujo, Cot. 30	52	6-46 2º (5) A. Araujo 1.4 GL. 86" Garboza II, Heliada C-2 5-46 3º (4) A. Rosa 1.2 GL. 72"2|5 Holkar, Riachão V-1 5-46 4º (6) A. Araujo 1.2 GL. 72" Garboza II, Araponga II 1½-4
3—3	PIRATA — J. Mesquita, Cot. 27	54	6-46 1º (5) J. Mesquita 1.0 GL. 60" Urutú, Junco II V-¾
	4 HYLAS — J. O. Silva, Cot. 35	54	5-46 1º (6) A. Barbosa 1.2 AL. 78" Junco II Urutú 1-5 5-46 5º (9) E. Silva 1.2 AP. 76"4|5 Havano, Heréo 3-3
4	5 IHETA — L. Rigoni, Cot. 60	52	6-46 U. (5) E. Silva 1.4 GL. 86" Garboza II, Chapada C-2 5-46 5º (6) E. Castillo 1.2 GL. 72" Garboza II, Araponga II 1½-3 4-46 8º (11) E. Castillo 1.0 GP. 63"3|5 Garboza II, Araponga II ¾-1

4º PAREO — 1.400 METROS — A'S 15,20 HORAS — Cr$ 18.000,00

Grupo	Animais, montarias e pesos	Peso	Atuações anteriores
1	1 GUINEO — A. Rosa, Cot. 35	53	6-46 1º (6) A. Rosa 1.4 AE. 90" Itaimbé, Rolante V-5 5-46 2º (10) A. Rosa 1.2 AP. 76"1|5 Guido, Cruzeiro II 2-3 5-46 5º (7) A. Rosa 1.4 AP. 90" White Face, Itamonte 1-4
	2 SEGREDO — L. Rigoni, Cot. 50	55	6-46 U. (5) R. Freitas 1.6 AL. 104"1|5 Grão Mogol, Giria P-2 5-46 1º (10) L. Rigoni 1.5 AL. 96"2|5 Rolante Tibagy II V-1 4-46 2º (7) L. Rigoni 1.6 AL. 103"3|5 Encoraçado, Tibagy II 2-3
	3 GADIR — A. Araujo, Cot. 30	55	5-46 4º (8) A. Araujo 1.6 AL. 102"2|5 Gravana Emissora 5-¾ 5-46 2º (7) A. Araujo 1.5 AP. 97"3|5 Encoraçado, Gironda 2-1 4-46 2º (6) A. Araujo 1.5 AL. 96"4|5 Guararape, Marlén 23
2	4 LULA — W. Lima, Cot. 60	53	5-46 4º (6) P. Simões 1.4 AP. 89"3|5 Mangerona, Glycinia 1-4 5-46 7º (8) J. Portilho 1.6 AL. 102"2|5 Gravana, Emissora 5-¾ 4-46 10º (14) P. Simões 1.6 GH. 100"4|5 Guaratiba, Blue Ribbon P-V
	5 IRATY II — J. Martins, Cot. 30	53	5-46 U. (7) R. Olguin 1.5 AP. 97"3|5 Encoraçado, Gadir 2-1 4-46 0º (12) E. Silva 1.6 GL. 96"3|5 Goyo, Flying Wonder 1-3 4-46 11º (14) E. Silva 1.8 GP. 113"4|5 Grandguinol, Cerro Alto V-1
3	6 GIRONDA — A. Barbosa, Cot. 50	53	5-46 5º (9) P. Simões 2.4 GL. 150" Guaratiba, Igara II 2-4 5-46 3º (7) L. Rigoni 1.5 AP. 97"3|5 Encoraçado, Gadir 2-1 4-46 6º (14) L. Rigoni 1.6 GU. 100"4|5 Guaratiba Blue Ribbon P-V
	7 GUAYASSU' — Não corre	53	6-46 U. (8) W. Lima 2.4 GE. 150" Bonitão, Goyo ½-V 5-46 U. (12) J. Portilho 1.6 GL. 96"3|5 Goyo, Flying Wonder 1-3 4-46 5º (7) A. Barbosa 1.6 AP. 103"|5 Arabe, Gadir P-½
4	8 GIRIA — J. Mesquita, Cot. 40	53	6-46 2º (5) W. Lima 1.6 AL. 104"1|5 Grão Mogol, Emissora P-2 5-46 12º (13) W. Lima 1.4 GL. 85"4|5 Diana, Guriri 4-P 4-46 U. (14) W. Lima 1.6 GU. 100"4|5 Guaratiba, BlueRibbon P-V

5º PAREO — 1.200 METROS — A'S 15,50 HORAS — Cr$ 15.000,00. "Betting"

Grupo	Animais, montarias e pesos	Peso	Atuações anteriores
	1 SOUCY — S. Ferreira, Cot. 30	53	6-46 4º (7) W. Andrade 1.5 AE. 96"4|5 Kiss, Locuelo 4-3 5-46 2º (10) W. Andrade 1.5 AP. 95"4|5 Longchamps, Locuelo 2-3 4-46 U. (13) A. C. Ribas 1.4 85"4|5 Diana Guriri 4-P
1	2 MOSCACHOLA — A. Araujo, Cot. 50	52	5-46 9º (10) A. Araujo 1.5 AP. 95"4|5 Longchamps, Soucy 2-3 4-46 U. (5) A. C. Ribas 1.6 GL. 99"2|5 Pasmosa Violenta ½-2
	3 SIMPONA — P. Coelho, Cot. 50	56	11-45 6º (7) R. Freitas 1.4 AL. 89" Alachie, Milamores 1-4 11-45 5º (11) R. Freitas 1.2 AP. 78" Yaguarazzo, Con Juego 1-4 -45 (7) J. Maia 1.2 GL. 73"4|5 Air Maid, Candú 3-2
2	4 LYDIA — G. Greme Jr., Cot. 50	56	[illegible] (7) G. Greme Jr. 1.5 AE. 96"4|5 Kiss, Locuelo 4-3 3-46 U. (8) E. Silva 1.2 AL. 75" Chachim, Pinzón P-2 10-45 U. (10) C. Pereira 1.2 GL. 79"2|5 Pancho, Sardoal C-4
	5 MARAPA — A. Rosa, Cot. 60	53	9-45 4º (7) L. Rigoni 1.2 AL. 76" Socrates, Relampago 1-¾ 9-45 2º (10) R. Freitas Fº 1.4 AL. 90"1|5 Gran Govero, Milamores 1-5 8-45 4º (7) O. Macedo 1.6 AL. 102"3|5 Con Juego, San Michel 1-5
	6 GAUCHAZA — W. Andrade, Cot. 40	56	4-46 U. (7) R. Freitas Fº. 1.4 90"2|5 Pinzón, Violenta 2-2 3-46 4º (9) O. Ulloa 1.6 AP. 102" Pinzón Pasmosa P-3 2-46 4º (8) O. Ulloa 1.2 AL. 75" Chachim, Pinzón P-2
3	7 BLUE ROSE — S. Batista, Cot. 80	56	5-46 7º (10) N. Motta 1.5 AP. 95"4|5 Longchamps, Soucy 2-3 5-46 U. (6) O. Coutinho 1.2 AP. 76"1|5 Came, Cristobal ¾-¾ 4-46 5º (7) O. Coutinho 1.4 AP. 90"2|5 Pinzon, Violenta 2-2
	8 CHANTA — J. Portilho, Cot. 35	52	5-46 8º (10) W. Lima 1.5 AP. 95"4|5 Longchamps, Soucy 2-3 3-46 U. (9) W. Cunha 1.6 AP. 102" Pinzón, Pasmosa P-5 2-46 5º (8) W. Cunha 1.4 AL. 88"3|5 Ladyship, Pinzón 2-4
	9 BLANCA — J. Araujo, Cot. 80	56	3-46 8º (9) L. Leightos 1.6 AP. 102" Pinzón, Pasmosa P-5 2-46 7º (8) L. Rigoni 1.2 AL. 75" Chachim Pinzón P-2 1-46 3º (5) W. Andrade 1.4 AL. 90"2|5 Tobruk, Chachim 2-4
4	10 CRISTOBAL — R. Freitas, Cot. 30	54	5-46 6º (10) O. Fernandes 1.5 AP. 95"4|5 Longchamps Soucy 2-3 5-46 2º (6) O. Fernandes 1.2 AP. 76"1|5 Came, Violenta ¾-¾ 3-46 3º (5) R. Freitas Fº 1.6 GL. 99"2|5 Pasmosa, Violenta ½-2
	" SAGRADA — A. Portilho, Cot. 30	48	5-46 U. (5) R. Fréitas 1.2 AP. 77"4|5 Holka, Nero 3-V

6º PAREO — 1.800 METROS — A's 16.25 HORAS — Cr$ 18.000,00. "Betting"

Grupo	Animais, montarias e pesos	Peso	Atuações anteriores
	1 FURACAO — L. Leighton, Cot. 25	58	12-45 3º (13) E. Castillo 1.6 AP. 104" Moema, F. Champagne ¼-½ 11-45 3º (9) E. Castillo 1.4 AP. 88"4|5 Infante, Expediente 2-6 10-45 3º (10) S. Batista 1.4 GL. 84"3|5 Hyperbole, Marrocos 5-1
1	2 BERLINDA — J. Martins, Cot. 50	54	6-46 1º (7) J. Martins 1.6 AE. 105"4|5 Diplomata, Razão 2-¾ 5-46 3º (8) L. Leighton 1.8 AP. 119" Maryland, Giruá C-1 5-46 1º (8) L. Leighton 1.4 AL. 90"4|5 Tuin, Jurunia 5-1
	3 NEBLINA — J. Portilho, Cot. 35	54	5-46 U. (8) S. Camara 1.6 GL. 98"1|5 Favinha, Grey Lady ½-4 5-46 8º (13) J. Portilho 1.4 GL. 85"4|5 Diana, Guriri 1¼-P 4-46 2º (9) G. Greme Jr. 1.6 AP. 103"3|5 Itinerario Manopla ¾-4
	4 MARYLAND — S. Camara, Cot. 50	54	5-46 1º (8) E. Castillo 1.8 AP. 119" Giruá, Berlinda C-1 5-46 2º (8) E. Castillo 1.2 GL. 76" Surprise, Cajubi 3-3 4-46 5º (10) S. Camara 1.2 AP. 79" Dictinhal, Balaustre 2-½
2	5 INA — J. Mesquita, Cot. 60	54	5-46 3º (9) J. Mesquita 1.2 AP. 77" Ixtria, Surprise V-C 4-46 11º (14) N. Motta 1.4 GL. 86" Sanguenolth, Ixtria 4-3 4-46 4º (9) J. Mesquita 1.6 AP. 103"3|5 Itinerario, Neblina ¾-5
3	6 MIMI — Não corre	4	5-46 4º (8) R. Freitas Fº 1.6 GL. 98"1|5 Favinha, Grey Lady ¾-4 4-46 9º (14) J. Mesquita 1.4 GL. 86" Sanguenolth, Ixtria 4-3 4-46 8º (9) N. Motta 1.6 AP. 103"3|5 Itinerario, Neblina ¾-5
	7 DICTINHAL — A. Barbosa, Cot. 50	54	5-46 7º (9) E. Castillo 1.2 AP. 77" Ixtria Surprise V-C 5-46 3º (6) N. Motta 1.6 AL. 103"4|5 Admitido Minueia E-3 4-46 1º (10) O. Ulla 1.2 AP. 79" Balaustre, Cajubi 2-½
	8 MANOPLA — L. Rigoni, Cot. 30	54	4-46 6º (14) A. Rosa 1.4 GL. 86" Sanguenolth, Ixtria 4-3 4-46 3º (9) L. Rigoni 1.6 AP. 103"3|5 Itinerario, Neblina ¾-5 5-46 3º (7) L. Rigoni 1.4 AP. 89"3|5 Forasteiro, T. Pontas 4-1
4	9 RATAN — XX, Cot. 40	56	8-46 U. (6) E. Silva 1.8 AL. 116" Farrista, Tally-Ho 2-4 3-46 U. (8) R. Freitas 1.6 AL. 102"3|5 Fantastico, Foninha 2-2 2-46 5º (11) S. Batista 1.2 AL. 75"3|5 Fincap, Fantastico 2-¾
	" MANFUL — R. Freitas, Cot. 40	56	5-46 U. (9) J. Araujo 1.2 AP. 77" Ixtria, Surprise V-C 5-46 5º (6) J. Araujo 1.6 AL. 103"4|5 Admitido Minueia E-3 4-46 8º (14) R. Freitas 1.4 GL. 86" Sanguenolth, Ixtria 4-3

7º PAREO — 1.400 METROS — A'S 17,00 HORAS — Cr$ 12.000,00 "Betting"

Grupo	Animais, montarias e pesos	Peso	Atuações anteriores
	1 ARMONIOSO — R. Freitas, Cot. 40	57	5-46 3º (7) E. Castillo 1.8 AP. 117"2|5 Thalassu', Indomito III ¾-2 12-45 5º (9) R. Silva 1.4 AP. 89"2|5 Bolson, Alachie 2-1 12-45 6º (8) R. Silva 1.5 GL. 91"2|5 Yaguarazzo, Cuéra 4-2
1	" CARBON — Red. Filho, Cot. 40	58	3-46 4º (6) O. Macedo 1.8 AL. 114"4|5 Marancho, Papagay 1-3 2-46 U. (6) Ot. Reichel 1.8 AL. 114"2|5 Miami, Latente V-1 1-46 4º (6) Ot. Reichel 1.8 AL. 114"2|5 Socrates, Granflauta 2-4
	2 GENTLE SON — G. Greme Jr., Cot. 60	48	1-46 6º (8) J. Portilho 1.5 AL. 95"2|5 Papagay, Day V-2 12-45 6º (9) O. Serra 1.4 AP. 90" Charo, Comarin 3-4 11-45 6º (9) L. Leighton 1.8 AL. 115"4|5 Pepet, Tam Tam V-3
	3 MAPITA — N. Motta, Cot. 40	58	4-46 10º (16) A. C. Ribas 1.0 GL. 68"2|5 Fontaine, Blue Ribbon 2-1 4-46 5º (13) A. C. Ribas 1.2 GP. 76" Flossy, Granflauta 2-4 3-46 2º (7) A. C. Ribas 1.4 AL. 80"2|5 Hechizo Chips C-3
2	4 COMARIN — O. Macedo, Cot. 50	48	5-46 4º (7) J. Araujo 1.8 AP. 117"2|5 Thalassu', Indomito III ¾-2 4-46 2º (6) W. Andrade 1.4 AL. 90"1|5 Rezongo, Indomito III 1-1 4-46 4º (6) A. Araujo 1.5 AP. 97"1|5 Entredós, Thalassu' V-1
	5 MOSCORRA — S. Ferreira, Cot. 60	58	5-46 U. (6) O. Macedo 1.8 AL. 114" Gladiador, Polaina 5-1 4-46 U. (7) O. Macedo 2.0 GL. 125" Miramo, Polaina 2-½
	6 REMOLACHA — P. Coelho, Cot. 40	58	4-46 9º (10) J. Maia 1.6 AP. 103" Chips, Lobuna V-2 4-46 7º (13) J. Maia 1.2 GP. 76" Glossy, Granflauta 2-4
3	7 DAY — J. Coutinho, Cot. 50	56	5-46 5º (7) R. Freitas Fº 1.8 AP. 117"2|5 Thalassu', Indomito III ¾-2 2-46 7º (10) O. Macedo 1.4 AL. 87"3|5 Alachie, Lady Beauty P-1 1-46 1º (4) O. Macedo 1.4 AL. 89"1|5 Sorpressiva, Max ¾-½
	8 PARTOUT — Não corre	56	12-45 6º (9) E. Silva 1.5 AP. 96"4|5 Heres, Charo 2-C 12-45 U. (9) A. Nascimento 1.4 AP. 89"2|5 Bolson, Alachie 2-1 10-45 12º (14) O. Macedo 1.6 AL. 101"1|5 Festejante, Macrillora 2-1
	9 INDOMITO III — R. Olguin, Cot. 25	53	5-46 2º (7) R. Olguin 1.8 AP. 117"2|5 Thalassu', Armonioso ¾-2 4-46 3º (6) R. Freitas Fº 1.4 AL. 90"1|5 Rezongo, Comarin 1-1 4-46 5º (6) O. Fernandes 1.5 AP. 97"1|5 Entredós, Thalassu' V-1
4	10 RELAMPAGO — G. Costa, Cot. 30	58	12-45 6º (9) S. Batista 1.4 AP. 89"2|5 Bolsón, Alachie 2-1 10-45 U. (10) A. C. Ribas 1.8 GL. 110" Sardoal, Fifta Wilberg 4-2 10-45 11º (14) D. Ferreira 1.5 AU. 95"4|5 Lord, Estilleto ½-2
	" GRAN GOLERO — W. Lima, Cot. 30	50	5-46 U. (7) J. Mesquita 1.8 AP. 117"2|5 Thalassu', Indomito III ¾-2 4-46 U. (6) L. Rigoni 1.4 AL. 90"1|5 Rezongo, Comarin 1-1 3-46 5º (16) J. Martins 1.2 AL. 77" Lady Beauty Rezongo 2-C

Duas provas se destacam nitidamente do programa organizado pela Comissão de Corridas do Jockey Club Brasileiro para a sua sabatina desta tarde, no Hipodromo da Gavea.

Referimo-nos ás duas eliminatorias para a nova geração.

Na primeira delas, sete potros nacionais de dois anos enfrentarão o "starting-gate", numa tentativa para obter o seu primeiro triunfo em nossas pistas.

Heréo, que em suas três unicas atuações obteve outros tantos segundos lugares, é o provavel ganhador dessa carreira.

A outra eliminatoria marcará o encontro de dois potros e tres potrancas nacionais de tres anos, já detentores de uma vitoria.

Essa carreira promete um bonito prelio, dado o estado de entrainement de cada um dos concorrentes e ao equilibrio de forças que se nota entre eles.

* * *

Os nossos comentarios sobre as sete provas de hoje são as seguintes:

1.ª CARREIRA

Não foi feliz o cavalo Clarim ao reaparecer em nossas pistas em meados de janeiro.

Mais descançado agora e numa turma tambem mais camarada, é bem provavel que o filho de Beef consiga reatar as pazes com o vencedor.

Todavia, o irmão paterno de Salmon tem em Serpente Negra uma seria adversaria, pois essa filha de Bambú acaba de obrigar o Paraquedista a empregar-se a fundo para derrota-lo por meio corpo.

Flotilha, cujo ultimo fracasso não nos convenceu, é o melhor azar.

> **Betting Simples**
> 1 — Soucy
> 1 — Furacão
> 9 — Indomito III

2.ª CARREIRA

Já se apresentou em publico três vezes e nessas três ocasiões obteve sempre o segundo lugar, o potro Heréo.

No ultimo compromisso, o filho de Maranta secundou nada menos que o Holkar, no Classico "Costa Ferraz".

O seu triunfo esta tarde nos parece liquido, a menos que surja um imprevisto, tão comum em corridas de cavalos.

A dupla deve ser formada pelo Garbo II.

O filho de Pure Boy em seu ultimo compromisso escoltou o Quilombo e o Jornal.

O estreante Grey Peter é um potro geitoso e serve como azar.

> **Betting Duplo**
> 1 — Soucy — 8 — Chanta
> 1 — Furacão — 3 — Neblina
> 9 — Indomito III — 1 — Armonioso

3.ª CARREIRA

Depois de secundar duas vezes a invicta Garboza II, a potranca Araponga II fracassou lamentavelmente ha um semana, no Classico "Luiz Alves de Almeida", perdendo para Garboza II, Chapada e Heliada.

Justo é agora esperar-se uma ampla reabilitação da filha de Trieste, embora na carreira tambem se encontre essa mesma Chapada.

Todavia a maior inimiga da descendente de Sandrica, esta tarde, não é essa filha de Sea Bequest.

Reputamos o maior contendor da nossa eleita o potro Pirata. O filho de Maranhão estreou auspiciosamente em nossas pistas, ha uma semana, deixando lisonjeira impressão.

4.ª CARREIRA

Não fosse um potro aluado, pelimos, e o Gadir já teria ganho.

O filho de Morrinhos cruza o disco sempre no grupo da frente, mas não consegue ganhar.

Vamos mais uma vez elege-lo o nosso favorito, na presunção que desta feita o juizo não lhe falte.

Iraty II, cujo ultimo fracasso não deve ser levado em conta, pode bem secundar o nosso eleito.

Giria é tambem candidata á dupla, pois acaba de secundar o Grão Mogol.

5.ª CARREIRA

Não gostamos do ultimo fracasso da egua Soucy.

A filha de Songe, é verdade, não correu de todo mal mas nós esperavamos ha uma semana o seu triunfo, pois a descendente de Fenicia vinha de secundar o Longchamp.

A oportunidade agora é otima para a egua platina reabilitar-se, pois os seus adversarios não valem um caracol.

A dupla pode ser formada ou pela Chanta ou pelo Cristobal. Agrada-nos mais a primeira.

6.ª CARREIRA

O cavalo Furacão reaparece em nossas pistas ostentando soberba forma.

Os atuais adversarios do filho de Santarém não lhe metem medo e a distancia lhe agrada.

Pode, assim, o descendente de Ygerne reaparecer auspiciosamente na Gavea.

Neblina, Manopla e Berlinda são as candidatas mais serias a dupla.

Indicamos a primeira.

7.ª CARREIRA

Numa distancia que não era do seu agrado — 1.800 metros — o cavalo Indomito III, em seu ultimo compromisso, conseguiu, secundar a Thalassú.

Diminuindo o percurso em quatrocentos metros, aumentaram as possibilidades de vitoria do filho de Caboclo.

E, se conseguir liderar a carreira a seu talante, serão favas contadas.

Armonioso, que vem de escoltar a Thalassú e esse mesmo Indomito III, é ainda o maior inimigo deste ultimo.

Relampago, que reaparece em boa companhia, é o terceiro placé que se impõe.

> **Prognosticos do DIARIO CARIOCA**
> Clarim — Serpente Negra — Flotilha
> Heréo — Garbo II — Grey Peter
> Araponga II — Pirata — Chapada
> Gadir — Iraty II — Giria
> Soucy — Chanta — Cristobal
> Furacão — Neblina — Manopla
> Indomito III — Armonioso — Relampago

VARIAS

A HORA DA PRIMEIRA CARREIRA

A primeira prova da sabatina desta tarde, no Hipodromo Brasileiro, será corrida ás 13,40 horas.

NÃO PODEM ATUAR

Os aprendizes Otilio Reichel, Nestor Linhares, Acir Aleixo, Expedito Coutinho e Adão Coelho Ribas e os joqueis Emidio Castillo, Inacio de Souza, Osvaldo Fernandes e Euclides Silva não podem intervir na sabatina desta tarde em virtude de se encontrarem suspensos pela Comissão de Corridas.

AS REVISTAS ESPECIALIZADAS

Recebemos e agradecemos as edições desta semana das revistas especializadas do nosso turfe: "Vida Turfista", "Calendario Turfista Brasileiro" e "Jockey Club Ilustrado".

CONVIDADO O PREFEITO

A diretoria do Jockey Club Brasileiro, por intermedio do seu vice-presidente sr. Rubens Maciel e de seu secretario sr. Sebastião Mendes de Brito, convidou o prefeito da cidade para assistir a prova maxima "Prefeitura Municipal", que se realizará em seu Hipodromo da Gavea, amanhã. Ao governador da cidade será oferecido pelo Jockey Club um almoço na tribuna social.

TRES FORFAITS

A secretaria da Comissão de Corridas do Jockey Club Brasileiro, até á hora do encerramento do seu expediente de ontem, havia recebido as declarações de forfait para a sabatina desta tarde dos seguintes animais:

Guaiassú, Mimi e Partout.

OS TRABALHOS DE ONTEM NO HIPODROMO BRASILEIRO

Na pista de areia do Hipodromo Brasileiro exercitaram-se na manhã de ontem os seguintes animais:

Igara (Martins), 800 em 50. Zagal (Ind), 1.000 em 65.

(Conclue na 11.ª pág.)

Dr. Americo Caparica
Clinica Medico Cirurgica
Consult. R. Visconde do Rio Branco, 31 — Tel. 42-2070
Diariamente das 16 ás 19 hs
Res. Rua Paulo de Frontin 103-2.º — Tel. 32-1875

ANTIGUIDADES
Compram-se pratarias, porcelanas, pintura, joias, marfins, cristais, moveis de jacarandá ou cedro. Pagamos o valor da antiguidade.
Casa Anglo-Americana Antiguidades Ltda., Assembléa, 73. Tel. 22-9664.

DR. CLARINDO CERQUEIRA
Cir. Dentista
R. João de Deus Freitas, 27
NITEROI — BARRETO
Diariamente das 8 ás 18 hs
TEL. 3511

T U R F E

VARIAS

(Conclusão da 10ª Pag.)

Chaplan (Macedo), 800 em 50.
Typhoon (Barbosa), 800 em 49 3/5.
Seafire (lad). 600 em 40.
Beirão (Martins), 500 em 31.
Mechuelo (Leighton), 800 em 51 3/5.
Conjuego (Portilho), 700 em 43 4/5.
Grisete (Leighton), 600 em 33 2/5.
Briton (Geraldo), 600 em 38.
Inferior (Reduzino), 600 em 38 4/5.
Gralha (Camara), 600 em 37 3/5.
Cruzeiro II (Barbosa), 700 em 44 4/5.
Kiss (Mesquita), 700 em 45 (s).
Grey Peter (Mezaros), 600 em 40.
Lady Chips (Barbosa), 600 em 41 (s).
Taly ho (Máia), 700 em 42.
Lord (Barbosa), 800 em 53.
Longchamps (Mesq.), 600 em 38 2/5.
Lord (Barbosa), 800 em 53.
Rockmoy (Mesq.), 700 em 44.
Hel ah (Mezaros), 600 em 38 2/5.
H. Sheriff (Leighton), 800 em 49.
Marrocos (Reduzino), 600 em 38.
Claro (Valdemiro), 800 em 50.
Granflauta (lad), 600 em 37 3/5.
Grey Lady (Mesq.), 600 em 38.
Guadalupe (Rigoni), 700 em 45.
Ipê (Mota), 600 em 38.
Apoteose (Olguin), 600 em 38.
Cristobal (Salustiano), 360 em 24.
Chilita (Maia), 600 em 37.
Emissora (Castillo), 600 em 37.
Violenta (Reduzino), 360 em 24.
Promita (Maia), 700 em 46.
Curemas (Mesquita), 700 em 49.
Valipor (Reduzino), 700 em 44.

Quais São as Côres de Seu Traje?

Mude o cenario de sua fotografia, colorindo-a em 5 a 10 minutos com tinta Quimica Americana.

Artista procedente da America do Norte. Pedro Barbosa da Silva.

Avenida Passos, (Parque de Diversões). Aberto todo dia.

RIO DE JANEIRO

A Reunião de Amanhã

1º pareo — 1.500 metros — A's 14.10 horas: — Cr$ 16.000,00.

Ks.
1 (1 Negramina .. 56
1 (2 Beirão .. 58
1 (3 Victor .. 54
2 (4 Escudo .. 56
2 (5 Iona .. 48
2 (6 Espeto .. 54
3 (7 Exigente .. 56
3 (8 Damaru' .. 50
3 (9 Alberdi .. 58
4 (10 Arataiha .. 56
4 (11 Itamaracá .. 48
4 (12 Garuá .. 54
4 (13 Alvinopolis .. 54

2º pareo — 1.600 metros — A's 13.40 horas: — Cr$ 20.000,00.

Ks.
1 (1 Curemas .. 55
1 (" Promita .. 53
2 (2 Seafire .. 55
2 (3 Phoenix .. 55
3 (4 Aldeia .. 53
3 (5 Brucutú .. 55
4 (6 Inferior .. 57
4 (7 Feudal .. 55

3º pareo — 1.400 metros — A's 14.10 horas: — Cr$ 25.000,00.

Ks.
1—1 Catita .. 54
2—2 Reprise .. 54
3 (3 High and .. 54
3 (4 Hurt .. 54
4 (5 Hellah .. 54
4 (6 Marmiteira .. 54

4º pareo — 1.500 metros — A's 14.50 horas — Cr$ 16.000,00.

Ks.
1 (1 Ipê .. 5.
1 (" Apoteose .. 5.
2 (2 Itaimbe .. 5.
2 (3 Chilito .. 5.
2 (4 Sunray .. 53
3 (5 Cruzeir II .. 5.
3 (6 Existencia .. 5.
3 (7 Cayena .. 5.
4 (8 Gralha .. 5.
4 (" Guadalupe .. 5.
4 (" Garida .. 5.

5ª carreira — 1.600 metros — A's 15.20 horas: — Cr$ 18.000,00.

Ks.
1 (1 Grey Lady .. 50
1 (2 Diamant .. 52
2 (3 Fla Flu .. 50
2 (4 Admitido .. 52
3 (5 Marrocos .. 50
3 (6 Alcatraz .. 56
4 (7 Orfão .. 52
4 (8 Ixtria .. 50

6º pareo—Premio "Antonio Camilo Mourão" (3ª prova especial de eguas) — 1.500 metros — A's 15.50 horas — Cr$ 40.000,00 — Betting.

Ks.
1 (1 Kiss .. 56
1 (2 Grisette .. 51
1 (3 Ladyship .. 58
2 (4 Diana .. 60
2 (5 Lady Beauty .. 58
2 (6 Ixtria .. 53
3 (7 Igara II .. 5.
3 (8 Granflauta .. 5.
3 (9 Tady-Ho .. 5.
4 (10 Lobuna .. 58
4 (11 Saga .. 58
4 (12 Flexa .. 53

7º pareo — Grande Premio "Prefeitura Municipal" — 2.000 metros — A's 16.25 horas — Cr$ 100.000,00 — Betting.

1 (1 Dante .. 5.
1 (" Bilbão .. 58
1 (2 Con Juego .. 5.
2 (3 High Sheriff .. 5.
2 (4 Zaga .. 58
2 (5 Caá-Puan .. 48
3 (6 Valipor .. 5.
3 (7 Fulgor .. 5.
3 (8 Typhoon .. 5.
3 (" Lord .. 5.
4 (9 Briton .. 5.
4 (10 Domino .. 5.
4 (" Gladiador .. 5.
4 (" Longchamp .. 5.

8º pareo — Premio "Escola Nacional de Veterinaria" — 1.800 metros — A's 17.00 horas — Handicap. Betting.

Ks
1 (1 Mochuelo .. 50
1 (2 Rockmoy .. .
2 (3 Cloro .. 5.
2 (4 Yaguarezzo .. 52
3 (5 Lord .. 46
3 (6 Salmon .. 5.
4 (7 Chips .. 48
4 (8 Fritz Wilberg .. 50
4 (" Dante .. 58

JOCKEY CLUB BRASILEIRO

EDITAL DE CONCURSO DE ANTE PROJETOS PARA O EDIFICIO DE SUA NOVA SÉDE Á AVENIDA RIO BRANCO N.º 193/7

O Jockey Club Brasileiro desejando fazer construir no terreno de sua propriedade, á Avenida Rio Branco ns. 193/7, um novo edificio para a sua sede, abre o presente concurso de ante-projetos entre profissionais legalmente habilitados, de acordo com as clausulas seguintes:

1ª: — A Seção Técnica do Jockey Club Brasileiro fornecerá aos srs. concorrentes, mediante apresentação de suas carteiras profissionais:
a) uma planta do terreno em escala de 1:200;
b) um programa das necessidades sociais a ser atendido;

2ª: — Os srs. concorrentes apresentarão como plantas essenciais:
a) plantas de todos os pavimentos, escala 1:100, em papel Canson ozalide monocromo;
b) Elevação sobre a Avenida Rio Branco;
c) Elevação sobre a Avenida Almirante Barroso;
d) Perspectiva vista da Avenida Rio Branco — angulo Alte. Barroso — tomado como altura do olho do observador 1,60.
Estes desenhos devem ser apresentados em monocromia escala 1:100.
e) duas ou tres perspectivas internas;
f) justificativa descritiva da solução arquitetonica encontrada.

3ª: — Os srs. concorrentes apresentarão seus trabalhos em envoltorios fechados, acompanhados de um envelope em branco, lacrado, contendo o seu nome proprio.

4ª: — Por ocasião do seu recebimento, por parte da Secretaria do Clube, os envoltorios e os envelopes serão numerados com um mesmo numero. Os envelopes ficarão sob custodia do sr. Presidente do Clube e os envoltorios contendo os trabalhos serão abertos em sessão secreta de um juri, presidido tambem pelo Presidente do Clube e por ele nomeado.

5ª: — Nessa ocasião será lavrada uma ata, sendo numeradas todas as plantas de cada concorrente, com os numeros que lhes couberem constantes dos envoltorios.

6ª: — Terminadas essas preliminares, o sr. Presidente convocará as reuniões necessarias até chegar a uma conclusão, á vista dos projetos expostos.

7ª: — Nessas reuniões serão escolhidos e classificados os oito (8) melhores trabalhos. Dessas reuniões será lavrada uma ata oficial.

8ª: — Os trabalhos depois de classificados serão expostos á apreciação dos socios no Salão Nobre do Clube.

9ª: — Os premios a serem distribuidos serão os seguintes:

Ao 1º classificado	Cr$ 200.000,00
(como adiantamento do que terá de receber de acordo com a clausula 13.ª).	
Ao 2º classificado	Cr$ 100.000,00
Ao 3º classificado	Cr$ 80.000,00
Ao 4º classificado	Cr$ 20.000,00
Ao 5º classificado	Cr$ 20.000,00
Ao 6º classificado	Cr$ 10.000,00
Ao 7º classificado	Cr$ 10.000,00
Ao 8º classificado	Cr$ 10.000,00

10ª: — Os tres (3) primeiros trabalhos premiados ficarão de propriedade do Jockey Club Brasileiro devendo, nesse sentido, passarem recibo os concorrentes, ao receberem seus premios, podendo o Clube utilizar qualquer sugestão que lhe parecer conveniente.

11ª: — O prazo da presente concorrencia terminará, impreterivelmente no dia 30 do mês de setembro do ano de 1946, não sendo permitida a recepção de qualquer trabalho depois dessa data.

12ª: — Os demais ante-projetos serão retirados pelos seus autores, dentro do prazo de trinta (30) dias após a exposição; findo esse prazo, serão os trabalhos inutilizados, não lhes cabendo direito a qualquer reclamação.

13ª: — A Diretoria do Jockey Club Brasileiro contratará com o autor do ante-projeto escolhido para a sua futura sede, a execução do projeto definitivo, com as alterações que julgar conveniente, de todos os seus detalhes e, bem assim, a fiscalização da obra, até a sua terminação. A sua remuneração será o que determinar o Instituto de Arquitetos do Brasil uma vez feito o "forfait" da obra, não podendo receber nem mais nem menos seja qual for o custo da obra, excluidas as variações.

14ª: — A Diretoria do Jockey Club Brasileiro reserva-se o direito de executar ou não o projeto premiado dentro do prazo de um (1) ano a contar da decisão do juri. Na hipotese de não ter sido nesse prazo contratada a execução do projeto definitivo com o seu autor, o adiantamento de Cr$ 200.000,00 (duzentos mil cruzeiros) de que trata a clausula 9ª, será considerado como premio ao vencedor, sem que este tenha direito a reclamar do Jockey Club Brasileiro qualquer outra quantia com fundamento no projeto apresentado.

15ª: — Se o candidato vencedor do concurso recusar-se a contratar a execução de seu ante-projeto, nas condições estabelecidas no presente edital, perderá o direito ao premio instituido pela clausula 9ª, ficando obrigado a sua restituição, se já o houver recebido.

Rio de Janeiro, 1º de junho de 1946.

SEBASTIÃO MENDES DE BRITO
1º Secretario

Estação Miguel Pereira

VENDE-SE uma tinturaria e alfaiataria montada com residencia mobiliada, á rua D. Maria José n. 7, unica na localidade. Melhores informações pelo telefone: 28-8115, de 19 ás 22 horas.

Normas Para Preenchimento das Vagas de Professores

O secretario interino de Educação e Cultura recebeu, ontem, em seu gabinete, uma comissão de professoras primarias, que lhe foram solicitar informes a respeito das projetadas normas para o preenchimento de vagas no magisterio da zona rural. O secretario interino expôs ás professoras que o procuraram, que essas normas estavam sendo elaboradas pelo Departamento de Educação Primaria e seriam dadas a conhecer, dentro em pouco, ao magisterio carioca.

A Colombia Nomeia Seu Primeiro Representante á Comissão Juridica Interamericana

Procedente de Bogotá, via Buenos Aires, chegou, ontem, pelo "clipper" da Pan American World Airways, o dr. José Joaquin Calcedo Castilla, que acaba de ser nomeado pelo governo da Colombia seu primeiro representante junto á Comissão Juridica Interamericana, que tem sede no Rio de Janeiro e é presidida pelo delegado brasileiro, sr. Francisco Campos. O enviado colombiano, que é jurista especializado em direito internacional e assuntos sociais, tem sido representante em varias legislaturas, assim como presidente do Senado de sua pátria, por duas vezes, tendo, tambem, desempenhado o cargo de ministro do Trabalho. De sua autoria, como parlamentar, são as leis que reconhecem o direito de sindicalização e que reconhece aos obreiros o direito ao trabalho remunerado em certos dias feriados.

A Aplicação do Fundo Sindical

REUNIRAM-SE PARA DEBATER O ASSUNTO OS PRESIDENTES DE SINDICATOS

Para tratar da melhor aplicação do Imposto Sindical reuniram-se ontem, no Auditorio do Palacio do Trabalho, os presidentes de todos os sindicatos do Distrito Federal.

Representou o ministro Negrão de Lima, impedido de comparecer, o sr. Osvaldo Carijó de Castro, diretor do Departamento de Administração do Ministerio do Trabalho.

Dando inicio á reunião, o referido alto funcionario declarou que o sr. Negrão de Lima vem recebendo inumeros telegramas dos sindicatos dos Estados, pedindo fosse marcada nova data para a reunião, visto desejarem participar dos debates.

Assim, na reunião, propôs o sr. Osvaldo Carijó de Castro, só se tratar de assuntos preliminares, sem carater de deliberação definitiva.

Em seguida falou o presidente da Federação dos Maritimos, que sugeriu o adiamento da reunião, a fim de que pudessem tomar parte outros dirigentes sindicais. Submetida á votação, foi a proposta aprovada por unanimidade, ficando a nova reunião para ser marcada posteriormente.

O Instituto dos Advogados e a Futura Constituição

O Instituto da Ordem dos Advogados Brasileiros resolveu abrir amplo debate sobre o Projeto da Comissão de Constituição da Assembléia Nacional Constituinte, e a mesa diretora de seus trabalhos está recebendo dos associados daquela corporação, até o fim da semana vindoura, quaisquer sugestões que forem apresentadas sob a forma de emendas, acompanhadas de breve justificação, a fim de serem encaminhadas á Comissão Especial nomeada para as coordenar.

AMIGDALAS

PROF. FRANCISCO EIRAS

Trat. fisioterapico (sem Operação) pela FULGURAÇÃO moderna. Sinusites — Nevralgias e tosses gripais — Ed. Odeon — Tel.: 22-0023.

HOMENAGEM

Com a vitoria de Bonitão no Derby da Gavea, não é apenas seu proprietario e criador, o sr. Henrique Lara, titular do Haras Faxina, que está de parabens. As felicitações devem ser extensivas ao Serviço da Remonta do Exercito, que importou o reprodutor Punch, pai de Bonitão e, assim, participou da vitoria.

Como ainda ontem recordavamos, é a segunda vez que um garanhão de propriedade da Remonta produz um "derby-winner". O primeiro foi Enigma, adquirido no país, e que produziu Ja-Bequest. Agora, Punch, importado, como Duplicate e Sea Bequest, este, pai de Chapada, que ainda no sabado passado obrigou Garbosa II a grande esforço para derrotá-la; o outro, pai de Rio Casca, que foi um dos bons elementos de sua turma, frequentador do programa classico, nos seus bons momentos.

Elementos como esses e os muitos outros animais bastante regulares e ganhadores que nos remetem os estabelecimentos de Saycan, no Rio Grande, de Minas-Gerais e de São Paulo, alem dos valiosissimos serviços prestados á criação particular, como no caso do Haras Faxina, ainda não completamente instalado, e a cujo plantel de eguas serviu o pai de Bonitão, demonstram o cuidado, o zelo, a competencia técnica com que a Remonta do Exercito, sob a direção do general Silva Rocha, vem trabalhando pela criação nacional.

Não é apenas no cavalo de guerra que se notam os resultados já obtidos por esse importante departamento militar, mas tambem na sua valiosissima cooperação para o desenvolvimento da criação do puro-sangue de corridas, que não só é fator primordial do aprimoramento de todo o nosso rebanho equino, como parcela importante no conjunto da riqueza nacional.

Ao sr. general Silva Rocha e seus competentes auxiliares tecnicos, devem, pois, homenagem, os carreiristas e todos quantos se interessam pelo desenvolvimento da criação nacional.

PEDRO DANTAS

UROLITHICO

ELIMINA O ÁCIDO ÚRICO. EXCLUSIVAMENTE VEGETAL

FORO MILITAR

Pelo promotor da 3.ª Auditoria Regional foi denunciado o cabo Ricardo Dias Pereira Muniz, da Escola Motomecanizada, como incurso nos crimes de abandono de posto e dano em coisa sob a jurisdição militar. A denuncia foi recebida pelo auditor Ranulfo B. Cunha, que designou o dia 11 do corrente para inicio da formação de culpa do acusado.

ALVARÁS

A 2.ª Auditoria Regional expediu alvarás de soltura em favor de Antonio Paulichi, do presidio da Ilha de Bom Jesus, e a 3.ª Auditoria, em favor de Benedito de Souza Lins, do 2.º R. I. Motorizado.

NÃO COMPARECEU O ADVOGADO

Estava marcado para ontem o inicio do julgamento do tenente Romulo da Costa Nogueira e dos investigadores da policia civil, Cicero Gomes Ribeiro e Afonso Rodrigues da Costa, acusados de espancamentos. Entretanto, por não ter comparecido o advogado de defesa foi o mesmo transferido, indo o processo com vista ao juiz-auditor para marcar novo dia e hora.

A SESSÃO DE ONTEM

O Supremo Tribunal Militar, na sessão de ontem, com a presença de todos os seus juizes e do procurador geral, sob a presidencia do ministro Silva Junior, julgou em sessão secreta a apelação do tenente Valter Masson Pereira da Fonseca condenado na instancia inferior; deferiu, em parte, o pedido de revisão de Orlando Narciso Gonçalves, para condená-lo a um ano e seis meses de prisão; absolveu João Batista Cardoso, do C.P.O.R.; confirmou a condenação de Osvaldo de Oliveira Gomes; e absolvição de Westaff Kolodzel; negou provimento a apelação de Ataíde Soares Fernandes, para confirmar a sua condenação como incurso no art. 182, preambulo do Codigo Penal; e condenou Cid Magalhães á pena de 12 meses de prisão.

Na Comissão Militar Mista Brasil-Estados Unidos

A Comissão Militar Mista Brasil-Estados Unidos, presidida pelo general Fiuza de Castro, recebeu ontem a visita do almirante Leland Pearson Lovette, novo adido naval e chefe da Missão Naval Americana, credenciada em nosso país. O ilustre visitante foi recebido festivamente naquele importante setor, que é constituido de oficiais das nossas forças de terra, mar e ar e do Exercito norte-americano. Depois de longa e cordial palestra, retirou-se, sendo acompanhado até o elevador por todos os presentes. Essa comissão está situada no 12.º pavimento do Palacio da Guerra.

Essa é a satisfação de quem tem uma apólice da SATMA contra acidentes pessoais. Ninguém pode prever quando vem o acidente. Nem sempre é possível evitá-lo. Mas através de uma apólice da SATMA todos — você inclusive — podem acobertar-se financeiramente contra as suas conseqüências. Viva mais tranquilo, instituindo ainda hoje uma apólice contra acidentes pessoais na SATMA, companhia que já pagou mais de 250 milhões de cruzeiros a seus segurados.

8 CARTEIRAS DE SEGUROS:

Acidentes Pessoais
Incêndio
Automóveis
Fidelidade e Fiança
Acidentes do Trabalho
Transportes
Responsabilidade Civil
Animais

SUL AMERICA TERRESTRES, MARÍTIMOS E ACIDENTES

A MAIOR COMPANHIA DE SEGUROS EM SEU GÊNERO DA AMÉRICA DO SUL

RIO DE JANEIRO

EDIÇÃO DE HOJE
12 PÁGINAS

Diario Carioca

NUMERO AVULSO
50 Centavos

ANO XIX — RIO DE JANEIRO — SABADO, 8 DE JUNHO DE 1946 — N. 5.507

RESPOSTA DA LIGHT SOBRE O AUMENTO

A CIDADE

ESPERA INÚTIL PELO TECIDO POPULAR

Nem Nas Feiras Nem Nos Mercadinhos — Mais Um Prejuizo ao Publico Originado Pela Dualidade dos Serviços Municipais de Abastecimento

Desde o dia 30 de maio ultimo não se encontram nas feiras novas remessas de tecido popular para venda ao publico.

A causa é ter a Comissão Executiva Textil entregue ao governo municipal a distribuição que ela mesma fazia anteriormente, sem que, até hoje, se saiba qual o orgão da Prefeitura que se encarregará do assunto, havendo, como há, dualidade de serviços de Abastecimento.

COMO ERA

Não há duvida de que o regime anterior não era de todo justo, pois os tecidos eram distribuidos nas feiras com um lucro de Cr$ 0,10 em metro para o barraqueiro, enquanto o Sindicato recebia uma cota maior, em muitos casos. Mesmo assim os barraqueiros se sentiam satisfeitos, pois o pequeno lucro bastava, em virtude da grande quantidade de compradores, do volume das vendas.

UMA FILA INUTIL

Atualmente uma fila se forma diariamente em frente a cada barraca de tecido popular, na esperança de que se haja resolvido o problema. Acontece, porém, que não ficou ainda decidido se a distribuição será feita por intermedio dos mercadinhos ou das feiras livres.

AS DUAS CORRENTES

Os mercadinhos estão subordinados ao Serviço Especial de Abastecimento, da Secretaria Geral do Interior e Segurança e as feiras livres ao Serviço de Abastecimento do Departamento de Alimentação da Secretaria Geral de Saude e Assistencia. Deriva daí que o Abastecimento da Secretaria de Segurança pretende promover a venda dos tecidos populares em "boxes" dos mercadinhos.

Mas, a venda nas feiras, além de tradicional, oferece uma possibilidade de expansão muito maior, pois o numero de mercadinhos é muito reduzido, não alcançando todas as zonas da cidade, como as feiras.

ORIGEM

A origem dos tecidos populares para venda ao publico, nas feiras livres, é a seguinte: toda produção das fabricas é obrigatoriamente acompanhada de 10% em tecido popular. Se a mercadoria é comprada por algum comerciante nacional, leva este a percentagem de tecido popular correspondente. Se porém é exportada, sobra a taxa de tecido popular. Esta é a mercadoria da qual se vê privado hoje o publico.

NÃO HA FALTA

A cota diaria de tecido popular distribuida aos feirantes ascente a 30.000 metros. Com a proibição das exportações de tecidos, na verdade, diminuiu muito a produção, além de que não existem os 10% sobre as quantidades exportadas.

Acontece, no entanto, que somente os estabelecimentos suburbanos se interessam pela aquisição de tecido popular. Este, pelo seu proprio tipo, é muito mais procurado pela freguesia das feiras livres. Além disso, havia estoques nas fabricas, em condições de serem agora aproveitados.

CONCILIAÇÃO

Se não é possivel concentrar os negocios de abastecimento municipal no Departamento de Alimentação, de vez que existe o Abastecimento herdado da Coordenação pela Secretaria do Interior, seria o caso de se distribuir pelo menos uma parte do tecido existente ás feiras e outra aos mercadinhos.

Se porventura desapareceu para sempre o tecido popular, é o caso de se divulgar a noticia. De qualquer maneira, soluciona-se o problema de mais uma fila, inutilmente formada todas as madrugadas á frente das barracas de feiras varias.

UM MEMORIAL

O Sindicato dos Feirantes expôs o caso em um memorial enviado ao prefeito e que, segundo fomos informados, se encontra na Secretaria do Interior.

Imediata Comunicação ao Presidente da Republica

Estiveram ontem em conferencia com o ministro do Trabalho os diretores da Cia. Carris Força e Luz do Rio de Janeiro (Light) e empresas associadas, a fim de tratar do aumento dos empregados.

Após o entendimento havido, o ministro declarou que os diretores da companhia canadense haviam se comprometido a dar hoje uma resposta definitiva sobre o caso, após ouvir os diretores das empresas associadas nos Estados.

O AUMENTO PROPOSTO

Adiantou mais o ministro Negrão de Lima que o reajustamento de salarios proposto á empresa é o mesmo já divulgado, isto é, de 20% sobre o total das remunerações percebidas pelo pessoal, não se compreendendo nisto um aumento de 20% sobre o salario de cada empregado, mas, uma cota que será distribuida equitativamente de modo a caber maior aumento aos que ganham menos. Os ordenados superiores a Cr$ .. 2.500,00 não serão elevados, pois o objetivo do reajustamento é favorecer precisamente o pessoal de salarios menores.

OTIMISMO DO MINISTRO

Espera o ministro que a questão seja resolvida muito rapidamente, com satisfação geral. Frisou tambem que será estabelecida condição de assiduidade ao serviço.

CIENCIA IMEDIATA AO PRESIDENTE

Declarou mais o ministro Negrão de Lima que a resposta da Light será imediatamente transmitida ao presidente Gaspar Dutra, para que a decisão do governo seja imediata.

NO GUANABARA A COMISSÃO PARLAMENTAR

Na manhã de ontem, estiveram no Palacio Guanabara os membros da Comissão Parlamentar incumbida de estudar a possibilidade do aumento pleiteado pelos empregados da "Light". A presença do presidente da Republica, que se achava acompanhado do sr. Negrão de Lima, ministro do Trabalho, compareceu a Comissão que se achava composta dos seguintes membros: senador Hamilton Nogueira, da U. D. N.; deputado Castelo Branco, do P. S. D.; Newton Prates, do P. S. D.; Benicio Fontenele, do P. T. B.; Domingos Velasco, da Esquerda Democratica; Antenor Bogéa, da U. D. N.; e Batista Neto, do P. C. B. A saida, falando aos jornalistas, o senador Hamilton Nogueira declarou que o presidente Eurico Gaspar Dutra mostrou-se muito interessado em resolver, da melhor forma, a questão. S. Excia. ouvirá a direção da "Light", para, depois, convocar nova reunião com os membros do Parlamento.

NÃO HAVERÁ AUMENTO NAS TARIFAS

E' impressão dominante nos circulos bem informados de que o general Eurico Dutra é contrario ao aumento de tarifas pleiteado pela Light, sob a alegação de que não suportará os onus decorrentes do reajustamento de salarios do pessoal.

TAMBEM A COMISSÃO PARLAMENTAR

Identico ponto de vista é o da Comissão Parlamentar, externado já em varias oportunidades, e no decorrer da audiencia que o presidente Dutra concedeu ontem.

O CRIME

ASSASSINADO A SOCOS E PONTAPÉS

O Criminoso Queria Roubar — A Vitima Foi Um Velho de 60 Anos — Conhecido Desordeiro o Autor do Barbaro Crime

Otacilio Rodrigues de Souza, conhecido desordeiro e assaltador, com varias entradas na policia e que fazia parte da celebre quadrilha de falsos soldados do Exército que operava na jurisdição do 18.º distrito policial, praticou, ontem, um crime de morte.

Cerca de 22 horas, passando pela rua Silva Pinto, o perigoso individuo avistou a Paulino da Costa, de 60 anos de idade, sapateiro, sem residencia certa, que por ali transitava em demanda de uma hospedaria. Imediatamente arquitetou um plano para se apoderar das possiveis economias que o ancião tivesse. Resolvido isso, aproximou-se da sua futura vitima e a intimou a lhe entregar o que trouxesse nas algibeiras.

MORTO A SOCOS E PONTA-PÉS

Presume-se que o velho se tenha recusado a atender ás pretensões do assaltante. Esse irritou-se, e deu alguns safanões no indefeso ancião como para intimidá-lo. Como não surtisse efeito o processo, pois Paulino gritou por socorro, Otacilio desferiu-lhe violento soco que o prostrou por terra. A seguir, dando vasa a seu instinto homicida, vibrou inumeros pontapés em Paulino até fraturar-lhe o cranio.

PRESO

Vendo o pobre velho sem vida no chão, o criminoso procurou fugir no que foi impedido por populares que o agarraram e o entregaram a um policial.

Na delegacia do 18.º distrito onde foi ouvido pelo comissario Cicero, Otacilio declarou que havia matado o velho por não gostar do mesmo que era estimado por quantos o conheciam.

Boletim do Crime

A FUNÇAO POLICIAL

É DE grande interesse para o psicanalista o estudo que, sobre determinados individuos, tem o exercicio da função policial. Muito embora tenham sido criados e educados em um ambiente sereno e comedido, apesar de possuirem uma cultura muito acima da normal, certos cavalheiros, mal são empossados em cargo policial qualquer, imediatamente dão mostra de seus pendores para a violencia.

O que é estranho, porém, é que esta inclinação para a maldade se acentua, de forma mais evidente, justamente naqueles que um dia cursaram uma escola de direito.

Todos eles, quando estudantes, souberam clamar contra as violencias policiais, insurgiram-se contra as arbitrariedades da Policia. E, em desagravo aos principios de liberdade e de independencia, feridos pelo arbitrio policial, fizeram comicios, organizaram passeatas, lançaram protestos, manifestaram-se em "paredes".

Todos eles, quando ainda nos bancos academicos, promoveram "enterros" dos que atentavam contra as normas liberais, amparavam com a subscrição e com o apoio moral as vitimas da prepotencia, corriam em defesa dos que caiam feridos pelos projeteis despejados pelas armas policiais. Todos eles, quando moços, vibravam pela liberdade que cantavam em verso e prosa.

Investidos, porém, em um cargo policial que lhes dê uma pequena parcela de autoridade e que lhes permita usar uma arma e ter uma carreira, eles se modificam por completo. Uma transformação extraordinaria manifesta-se desde logo. E o que se vê? O moderado torna-se exaltado, o calmo passa a irascivel, o timido transforma-se em audacioso, o medroso toma ares de corajoso.

Por qualquer coisa sacam de uma arma, vibram um casse-tête de borracha, manuseiam uma palmatoria pesada, espancam desapiedadamente quem está sob sua guarda. Em pouco tempo estão animalizados.

Em pouco tempo perdem o verniz de civilização que possuiam e destroem pela maldade o conceito lisonjeiro com que eram vistos.

Em pouco tempo são verdugos, são barbaros, são deshumanos. Espancam porque sentem prazer em fazê-lo, porque têm necessidade de saber qualquer coisa a respeito disto ou daquilo, para que não digam, fora dali, o que deve ficar em sigilo!

E, é justamente devido áquela influencia que, de quando em quando, chegam ao nosso conhecimento noticias de espancamentos, de seviciamentos, de violencias praticadas por certas autoridades policiais contra pessoas presas e que, por isto, estavam sob sua guarda e responsabilidade, completamente indefesas.

Ainda ha dias, ouviamos um delegado, exaltado contra a democracia, atribuindo á mesma as dificuldades de uma limpeza na cidae. Outro, em nossa presença, se jactava de ter quebrado maquinas fotograficas dos profissionais de imprensa durante os acontecimentos do largo da Carioca. Um outro sentia-se satisfeito por ter descansado o peso do braço em varios sujeitos...

Como tudo isto é doloroso! E, note-se, são homens formados que ostentam, petulantemente, no anular da mão esquerda, o fulgurante rubi. Avalie-se os que não são!...

TIMBAUBA.

PELO RESTABELECIMENTO DO CURSO Noturno da Faculdade Nacional de Direito

Rumorosa comissão de estudantes da Faculdade Nacional de Direito e membros do Centro Academico Candido de Oliveira, visitou-nos, ontem, fazendo-nos o relato das atividades que vêm desenvolvendo em prol do restabelecimento do Curso Noturno.

O C.A.C.O. está desenvolvendo intensa campanha nos meios universitarios a fim de atingir o seu objetivo, contando já com a solidariedade dos professores Pedro Calmon, Oscar da Cunha, Helio Gomes, Lima Albuquerque, Sampaio Lacerda, Homero Pires e Haroldo Valadão. Este ultimo, manifestando-se há dias sobre a necessidade e os beneficios do Curso, em entrevista a este jornal, mostrou os motivos que determinaram sua suspensão e os prejuizos causados com essa medida anti-democratica.

Os Seguritarios Pleiteiam Melhoria

Segunda-feira proxima, dia 10, ás 18 horas, no Auditorio da A.B.I., os empregados nas empresas de seguros privados e capitalização nesta capital, reunir-se-ão para assentar varias medidas sobre o desenvolvimento da campanha pró-melhoria de salarios.

No decorrer da reunião, com o carater de assembléia geral extraordinaria promovida pelo sindicato de classe, serão cientificados os securitarios da resposta patronal ao memorial pedindo aumento de ordenados.

2 Mortos e 14 Feridos, Num Desastre em Del-Castilho

UMA ESTRUTURA DE MADEIRA RESPONSAVEL POR TUDO

Por determinações superiores, foram sustadas todas as obras na Estrada de Ferro Central do Brasil.

Ontem, a estrutura de madeira que existe na estação de Del-Castilho, destinada a receber a cobertura da plataforma dos trens eletricos, cujas obras estão paralisadas ha mais de 4 meses, causou um desastre, no qual perderam a vida dois individuos e outros 14 receberam ferimentos de alguma gravidade.

FATALIDADE

Entre as estações de Vicente de Carvalho e Irajá, ocorreu, ontem, á tarde, um descarrilamento.

Os trens da linha Rio D'Ouro, por esse motivo foram obrigados a trafegar pela linha auxiliar.

Essa modificação foi uma das causas do desastre.

Durante grande parte da tarde, o trafego correu normalmente.

A's 14 horas, porém, quando os trens já partiam da estação Francisco de Sá, superlotados, registou-se a lamentavel ocorrencia.

UMA MORTE CAUSOU OUTRA

Cheia de "pingentes", a composição prefixo X-97, puxada pela maquina 1004, que tinha como maquinista Frontino Ribeiro, chegou com bastante atraso á estação de Del-Castilho.

Eram 17.38 horas.

Entrou pela linha destinada aos eletricos, onde existe uma plataforma em construção. A estrutura de madeira dessa plataforma, fica quase sobre a linha.

Inconscientes do perigo que corriam os passageiros continuaram viajando pendurados, de todos os modos, até que um deles, Wilson Alves, pardo, de 20 anos, servente de pedreiro, residente á rua Suzana, 130, que pendia de um dos lados do carro "tender" bateu com a cabeça em uma das vigas, caindo a seguir.

CEIFANDO VIDAS

O corpo de Wilson, já sem vida, ficou com as pernas pendendo para fora da plataforma. O trem continuava correndo e os demais "pingentes" iam sendo arrancados dos seus lugares, á proporção que batiam no corpo de Wilson, e atirados contra o madeiramento, recebendo ferimentos. Um deles,

Essa estrutura de madeira causou o desastre de ontem

homem de cor preta, com 35 anos presumiveis, pobremente vestido, chocando-se em uma das colunas, esfacelou o cranio, tendo morte imediata.

PANICO

Foi um momento horroroso. Os feridos gritavam. Os passageiros do trem, julgando tratar-se de um "engavetamento", procuravam as saidas atropeladamente. Os mais calmos, vendo a proporção do desastre, correram até a maquina e avisaram ao seu condutor o que se estava passando. Parada a composição, foram tomadas as providencias para socorrer os feridos e comunicado o fato ao comissario de dia ao 23.º distrito policial.

Quando a autoridade chegou, solicitou um carro da Assistencia Policial para remover os dois cadaveres que se encontravam na fatidica plataforma e requereu a pericia para o local.

EM ESTADO GRAVE

Viajava tambem na composição sinistrada o soldado da Aeronautica Gilberto da Silva Souza, branco, de 18 anos, residente á rua da America, 399. Uma de suas pernas, batendo varias vezes nas vigas da estrutura de madeira, partiu em varios lugares, ficando exposto o osso. Por inspirar cuidados o seu estado, após receber curativos no Posto de Assistencia do Meier, foi internado no hospital de sua corporação.

OS DEMAIS FERIDOS

Ainda em consequencia do desastre, sofreram ferimentos mais 14 pessoas. Foram elas: Nelson Benevides Alves, de 20 anos, residente á rua Pirava, 68; Newton Coelho Ramalho, de 37 anos, residente á rua Coelho Rocha, 441; Arlindo Nicolau de Oliveira, de 45 anos, morador á Trav. Zilda, 3; Ricardo Sena de Oliveira, de 23 anos, morador á rua João Godinho, 31; Magno José Rocha, de 30 anos, domiciliado á rua Jaraguarema, 68; Manuel Barbosa da Silva, de 16 anos, morador á Av. Automovel Club 3455; Edison Santos, de 16 anos morador á rua Cel. Marinho Cesar, 12; Renato Paranhos, de 17 anos, residente á rua Maia Jeaquim, 227; José Alves Leleli, de 16 anos, morador á rua Itaité 93, casa I; Manuel Alves de Paiva, de 40 anos, domiciliado á rua da Pedreira, 38; Manuel Antonio Fernandes de 17 anos, morador á rua Jaguarema, 109; Newton Pereira Rodrigues, de 20 anos, domiciliado á rua Avila Maria 63; Wellington Santos, de 14 anos, residente á rua Maria José 2.

Todos foram medicados no Posto de Assistencia do Meier, donde se retiraram após os curativos.

Boletim da Cidade

ABASTECIMENTO

SE o carioca não tem o que comer não é pela falta de quem cuide da sua fome. Ha o Serviço de Abastecimento do Departamento de Alimentação e o Serviço Especial de Abastecimento da Secretaria do Interior e Segurança.

O primeiro sempre existiu, mesmo no tempo da fartura. O segundo, apareceu quando o governo desistiu de coordenar a economia nacional através da Mobilização Economica.

Ora, existir um serviço para outro para controlar os que se vendem nos mercadinhos e outro para controlar os que se vendem nas feiras livres, é uma dessas singularidades que só a desorientação administrativa que vimos de atravessar pode compreender. Além do mais, notavel é a evidencia em que se coloca o abastecimento numero 2, fornecendo aos jornais, quase diariamente, um vasto material de noticiario.

No meio disso tudo ha um simples erro facil de corrigir, pois a lucida inteligencia do prefeito já deve ter percebido que fatalmente ha de surgir uma rivalidade entre os dois serviços, em prejuizo de quem se vê obrigado a abastecer-se.

UM LIVRO

Com o pedido de noticia, recebemos o livro do sr. Tobias Diogenes Travessa, intitulado "Vida de Deus". O volume começa no capitulo 19, com o titulo [illegible] da alma e os sub-titulos seguintes: "Operações quilaterais de conferencia pelos indefinidos — Os capitais vives — o numeral limitado.

Como o livro não é mesmo para ser entendido, pode obter um grande sucesso.

CARIOCA.

VÁRIOS FATOS POLICIAIS

DESASTRES

O auto, chapa 38.72, dirigido pelo motorista Isnar Barbosa, residente á rua Caruso n.º 16, quando trafegava ontem pela avenida Brasil, proximo ao porto de Maria Angu, chocou-se com o de chapa 48.12, dirigido por Dilermano de Oliveira Castro, ficando ambos os veiculos bastante avariados.

Em consequencia da colisão recebeu ferimentos e foi socorrida no Hospital Getulio Vargas, Sandra Barbosa, residente á avenida Paulo de Frontin, 34.

O comissario de serviço na delegacia do 2.º distrito policial, esteve no local e solicitou o comparecimento dos peritos do Gabinete de Exames Periciais.

* * *

Um auto transporte do Ministerio da Marinha, quando trafegava ontem pela praia do Flamengo, conduzindo uma força de Fuzileiros Navais, ao chegar em frente ao edificio Maximo, situado no n.º 122, derrapou, indo chocar-se contra a traseira do onibus, tendo em seguida subido a calçada, e atropelado varias pessoas que estavam numa fila. Fora os seguintes os feridos: Maria Pereira Domico, viuva, domestica, com 26 anos, moradora á rua Gonçalves 208; Geni Vieira Fernandes, de 18 anos, solteira, residente á rua João Pessoa, 1.337; sua sobrinha, Lucia, de 3 anos, filha de Moacir Moura e com ela domiciliada; João Firmino da Costa Junior, funcionario publico, morador á ladeira do Ascurra, 274; Vicente Ferreira Lima Filho, com 44 anos, casado, funcionario publico, residente á rua Ibatinga n.º 20; Gertrudes Smith, holandeza, com 30 anos, casada, residente á av. Portugal n.º 368, apartamento 57 e Manoel Antonio da Costa, com 59 anos, motorista, casado e morador á estrada do Otaviano, 350. Este era passageiro do onibus sinistrado. As vitimas que receberam contusões e escoriações ligeiras foram socorridas no Posto Central de Assistencia, retirando-se em seguida.

SUICIDIO

Por motivos que estão sendo ainda esclarecidos pelas autoridades policiais do 21.º distrito policial, tentou ontem contra a existencia, ingerindo violenta substancia toxica, a artista de circo, Anita Sabatine, branca, brasileira, casada, com 25 anos de idade, residente no Pavilhão Circense, instalado atualmente á rua Angelica Mota, na estação de Olaria.

A tresloucada foi conduzida numa ambulancia, em estado desesperador, para o Hospital Getulio Vargas, vindo a falecer quando era socorrida.

O cadaver foi removido para o necroterio do Instituto Medico Legal.

Preço de Frutas Argentinas

O diretor da Divisão de Fomento da Produção Vegetal, do Ministerio da Agricultura, aprovou a tabela de preços para a venda de frutas argentinas nos caminhões licenciados pelo referido Ministerio, a vigorar de sete do corrente e que é a seguinte: pera Anjou, Cr$ 10,00 o quilo; pera Packham Triumph, Cr$ 10,00; outras variedades, Cr$ 9,00; maçã Delicious, Cr$ 12,00; outras variedades, Cr$ 10,00; e uva Argentina, Cr$ 18,50.